盛京時報

發行者 康德新聞社 新京特別市中央通四三號
發行所 康德新聞社奉天支社 奉天市大和區朝日町九號
報費 每月一圓五角 每份六分 國內每份
廣告每行 每行每特讀（二十字）三圓 長期另議

微細粉末 阿哥內 絹煉 牙霜
本舖 アカネ屋 奉市上尾町一

天皇陛下贈勳 泰外務大臣殊榮

【東京十五日電】畏蒙 天皇陛下軫念泰國外務大臣威造特瓦達加氏、以該國外相身份、對日泰親善關係遂行增進之功績、十五日傳旨贈與勳章如左、

泰國外務大臣威造特瓦達加贈與勳一等旭日大綬章

恒德王妃 誕生女王

【東京十五日電】拜察竹田宮恒德王妃光子殿下、曩在妊娠御慶兆中、至十五日午前六時二十分、遂在芝區高輪南町御殿御分娩、誕生女王、母子均安、頃由宮內省發表此旨、

王蔭泰氏訪張總理 致來訪辭並作懇談

【新京】來國中之華北政務委員會委員長代理王蔭泰氏、十五日午前十一時半訪問國務院於總理大臣室向張總理、武部總務長官等致以來訪之辭、同時更實行懇談席上該氏對緊密輔車關係之滿華北從來之情誼表示謝意、華北之莊稼亦至極良好、棉花較客歲增加數成煤之產出成績亦佳、衣食已屬充分矣、今後兩者間之鄰組經濟運營應更行協力是要、

皇帝陛下嘉獎有功 特傳諭旨贈朱王兩氏勳章

畏蒙 皇帝陛下、軫念華北政務委員會委員長朱深氏及實業總署督辦王蔭泰氏、盡瘁滿華親善之功績頗大、特傳諭旨對該兩氏、贈與勳章、外交部參事官大江晃氏、於十五日午前九時半、赴宿舍大和旅館、訪問王督辦、傳達勳章如左、

華北政務委員會委員長 朱深 龍光章

華北政務委員會實業總署督辦 王蔭泰 勳一位柱國章

王氏謹話

【新京】王委員長代理、沐拜受勳章之光榮、謹話如左、此次本人代表華北政務委員訪問滿洲國、畏蒙 皇帝陛下、御賜接見、對朱委員長、贈與龍光大綬章、對本督辦、贈與勳一位柱國章、誠不勝光榮感激之至、謹將此事、以電報向朱委員長傳達、朱委員長亦深爲感激不置、

必勝體制於焉確立

貴衆兩院昨日成立 今日在貴院行開院式

【東京十五日電】在皇國空前未有之重大時局下、爲確立必勝完成之國內體制、而舉行之第八十二臨時議會、於十五日召集兩院、均展開關於成立之議事、議席部及各部部長理事、均按第八十一議會決定、於是兩院宣告成立、兩院互相通告其成立同時向政府通告此意發詔公布是日議會開會之詔書決於十六日在貴族院舉行開院式由是日起即開以三日間爲會期之臨時議會、首先闡明政府對處決戰之所信、繼則提出關於企業整備食糧增產則方選舉延期之法律案等八件緊要法律案、并擬當政府之完戰施策之總額六億二千萬圓之十八年年度追加預算、并推進企業整備之五十七議案進行假擊果敢之議會審議、政府議會渾然一體、集續必勝完戰之國民信念於一點、是日午前九時貴衆兩院各議員等待室、早充滿決戰議會之決意、議員等陸續登院、各處均展開議論之精華、而現緊張之色、緬追憶於南溟大洵戰鬥之日軍勇士之辛苦、并哀悼阿次島之忠魂、於是話題集中於議會之中心問題、食糧增產、企業整備、發揮大東亞悠久之政策論、衆皆充滿一億必勝之決意、而色與奮而緊張、如是至九時五分、貴院參集之鈴一響、約一分鐘、貴族院遂告成立、其次衆議院亦完了一切之成文手續、此貴衆兩院、各派均一致團結、顯示翼贊議會之決心、而揭開第八十二臨時議會之幕、

舉行本會議、

衆議院設調查委會

【東京十五日電】衆議院、即應現下決戰時局、爲期確立決戰議會、乃研究戰時的議會運營方法、並爲資最高度發揮機能、今乃決定於衆議院內、創設議長直屬之議會運營調查委員會、與既設之調查會、同爲常設之公式機關、故今後之研究成果、頗值期待、

美英分割計劃 亡命政權深刻不安

【斯德哥爾摩十四日電】漠視歐洲小國之命運、美英兩國帝國主義的勢力圈分割計劃、釀成亡命小國政權深刻的不安、與憤慨之念、據華盛頓來電、諸亡命政權領袖韓布羅、於二月以『獲得勝利之道』爲題、發表著作、將小國對美英兩國之憤懣、痛烈非難、英國當局以危害公安爲名、付以禁止發表之處分、據傳該書要旨如次、美英兩國處言會重小國主權之回復、實際美國上院及英國議會對小國無承認之狀態、美英帝國主義者、漠視小國之希望、作世界分割策、歐洲小國之運命、恰如解剖台上之死體、隨意寸斷、又反樞軸船舶分擔委員會、諸威政權供給多數之商船、並無發言權、諸威政權在布列達島及新嘉坡、因英國而喪失船舶、並美英兩國、直將諸威船向機雷之水域追入矣、

提出臨時議會 各預算案決定

【東京十五日電】政府於十四日的臨時閣議、決定提出臨時議會各預算案、於十五日的定例閣議、決定如下三預算案、議會提出之件即而辦其手續、

一、昭和十八年度歲入歲出總預算追加案（第一號）

一、昭和十八年度各特別會計歲入歲出預算案追加案（特第一號）

一、預算外需要國庫負擔之契約之件、

感謝將兵議案 衆議院今日可決

【東京十五日電】衆議院對十六日本會議陸海兩相之戰況報告、已將對皇軍將兵之感謝布決議案上程矣、內田信也氏對其趣旨將明後、全會一致可決、於感謝大東亞戰爭勃發以來皇軍之勇武奮闘與赫赫之戰果、並對戰沒英靈深表謝意尤其承知山本元帥之戰死、並守備阿芝島部隊之玉碎更誓言同擊滅美英之一途邁進

德軍發表戰況

【柏林十四日電】據德軍當局十四日之發表謂、德空軍十二日猛炸窩瓦河中流之蘇聯精油工場、炸破四處油倉、及其他多數設施、使之起火

開發鑛產增强戰力 鑛業統制法要綱已決定

【新京】政府、因鑑及鑛山資源之積極的開發、供給確保增强戰力爲重大要素、故方於鑛業現狀下、排除妨礙增產之事態、徹底技術、勞力資材、資金等效率的運營又爲積極的開發地下資源而制定關於鑛業全般之統制法規鑛業統制法、在此之先、復決定鑛業統制法要綱、十五日已向各業者、通告、鑛業統制法、乃網羅地下產業事業之着手與停止及統制鑛業權、租鑛權之統制、並事業計畫之統制、對於增强生產之處處與獎勵、監督統制事業經營、損失補償制裁及罰則等鑛業開發統制上必要之規定、而製成者、其內容、實萬圓備而豐富、滿洲地下產業之統制法規、不僅有關於煤鑛業、更因產業統制法、而明示統制根據、除鐵鑛石、銅鑛石、鉛亞鉛石、煤等外、關於鋼今鑛物、之統制根據、皆甚良好、亦曾規定於特殊會社法、付該命令物價、物資統制法之統制、在法別上、免不掉有不備之點、至於鑛業經營、租鑛權之統制、在增强鑛業生產見地下、已早有立法之要請、因此次之要綱、故予以讓渡、接受之命令根據、而期達成統制之効果、因制定鑛業統制法要綱、故生產部而之統制法規、方有加工製造業之產業統制法、鑛業之統制法、結成組合之事業統制法三種而期懷運用鑛業統制法、

以斯摩稜斯克爲中心 展開熾烈之陣地攻防戰

【斯德哥爾摩十四日電】歐聯爾地區之德蘇戰況漸次擴大至東北方面十三日午後以來以直夏河東岸要衝斯摩稜斯克爲中心展開熾烈之陣地攻防戰赤軍在木然斯克地區西方、深入不里然斯克包圍歐聯爾地區、而展開奪回作戰但因與德軍之敏捷猛反擊相遭遇、故赤軍企圖悉爲挫折十四日正午稍過歐聯爾戰線無何變化、又在頓尼茨中流之庇爾哥洛特西北地區、赤軍亦曾再度開始規模攻勢、但因德軍重砲陣之猛射擊、故即告沈默、哈科佛東方地區、赤軍亦曾企圖頓尼次西岸之登陸、但因德軍之殲滅打擊、故即爲擊退、據海洋通信稱在庫班橋頭堡之赤軍頻永久之沈默而在北部方面而開始攻擊展開長時間之熾烈一、兵戰、但因德軍之勇猛一攻擊、故被擊退、

企業整備資金預算 大部委預算外國庫負担

【東京十五日電】此次臨時議會開會之重要項目之賑力增强企業整備之經費、於十四日閣議決定之十八年度一般會計追加預算、僅編算出一部、大部均委諸預算外國庫負担契約、而關於預算外國庫負担契約之全貌、待預算各案提出於議會後、即當明瞭、故此次之劃期的企業整備之資金輪廓、亦當以此推定、關於企業整備之預算外國負担契約之主要者、不外一、對於收買被休止或廢止之產業設備之產業設備營團并國民厚生金庫之損失補償、二、對被命保有設備所需經費之補助、三、對於收買企業設備者之債務之政府支付補償等此等各債權債務關係之調整、決以此次提出於臨時議會之企業整備資金措置法案之運用實行、其中本於對於產業設備營團並民更生金庫之政府之預算外契約、關於損失補償、從來大抵各自算定、而此次則以企業整備營團、今後對於兩者之損失補償、收集一起、已見決定此種方針又關於企業整備資金措置法案規定之政府特殊貸入金之限度、亦按預算外國庫及單契約算定、然此次決改其名爲政府特殊借入金、

天皇陛下幸臨貴院

【東京十五日電】畏蒙天皇陛下因十五日第八十二臨時議會已告成立、傳出諭旨、十六日在貴族院本會議場執行開院式、

開各派交涉會 報告議案辦理方針

【東新十五日電】貴族院、十五日午前九時二十分、已於院內舉行各派交涉會、彼時小林書記官長、首先報告會議會之議案辦理方針、然後共決定事項如左、

一、十六日午后二時、本會議開會後依左列次序進行議事、

（甲）、勅語奉答書之件

（乙）、全院委員長及常任委員之件、擬以爲前議會人員、

（丙）東條首相施政方針、演說之件、

（丁）陸海相戰況報告之件

（戊）陸海軍感謝決議之件各派首席交涉委員爲提議者其他全交涉委員爲贊助者由島津忠重公（火曜會）說明理由

（己）陸海軍大臣謝辭之件

更因預定十六日衆議院選擧延期、及交府縣會議員選擧延期、及陸海軍特別會計資金之法律案建議、故十七日午前十時

照片爲同光大勳章捧呈式前、陳駐滿中國大使在大使館前與李少將以下隨員撮影

社說 王督辦來訪之要義

我滿華兩國當局提携的密切厚誼、自國府還都、日華國交調整、日滿華發表共同宣言以後、就定了三國協力的出發點、其關係是逐漸加深厚。把握『經濟提携、共同防衛、徹底親善』三原則的根本信條、整齊步伐、一致努力邁進。尤其是華北方面、與我滿洲國不但壤地交錯、形同輔車、且民情物性、政教風俗、處處有天然的契合、所以自歷史上觀之、向來是物質交流、有無相通、勞資互濟、即士農工商等往來、亦多如過江之鯽、蓋同民族的血緣、關係最爲密切、是以自三國結成樞軸協制邦交後、在政府施策的緊密聯繫、固不待言、即我兩國民心、尤其華北羣衆、更格外親手相慶、樂於協力、共同諧殺事業的運營、因此所獲的成果、至爲偉大、是以最近二三年間、展開大陸聯席會議、確立共同施策的最大方針、益行促其宏效。

自本年一月中國對美英宣戰、日華關係益固、而我國與華北所負之重責亦愈大、同時、華北政務委員會陣容、亦調整强化、煥然一新、年以來、其施政方針、一以强調大陸共同使命爲依歸、邁向於擊滅美英之途、尤以開發資源、努力增產、厚集戰爭總力、莫大急務、是以力取與我國協調、審與日本之旨、期與我國盡其兵站基地、與鄰邦共成之共通使命、此等深遠意義、重大事實、蓋無俟於煩言而解。

今王氏以華北政務委員會實業總署督辦重職、並代表朱委員長之資格、來訪我國、從而觀察我國政治躍進之姿、並與農增產統制經濟諸業績之偉容、以爲借鏡、更與我朝野名流、開誠懇談、交換意見、益促提携合作之力、絜長短短、期於集結戰爭總力、得有統括貫獻之準繩、因可確信、蓋華北地域、爲資源最富之區、凡食糧棉蘊等農產物的豐厚、自無待論。即各種礦產物、亦應有盡有、尤以煤爲最多、鐵亦甚富、此皆戰力主、要因素、王氏負督辦實業之責、此次訪滿、適當日本對華政策具體化之期、而王氏更以代表委員長之資格於體得我國諸般業績、確盡使命一切實情、對日華推心置腹協力並進之赤誠、當能結成新構想、歸任以後、雷厲風行、率其國人、作更進一步之新出發、增强實業上諸戰力、努力於滿華一體早日完遂聖戰之急務、以副國民政府毅然宣戰之意、亦即確盡與亞樞軸日滿華之共同使命、達成大東亞共榮圈之最高信念、想王氏必有成竹在胸、此行成果、不啻朱委員長親自來訪、以副各方殷殷期待的熱誠。

總力決戰大會 決於九月在新京開幕

【新京】協和會科技聯、爲達成科學技術全國聯合協議會使命、特在全國學術大會舉行開催準備、近已獲具體案、於是交附十四日勞務委員會審議正式將大會實施要領決定因定九月十一、十二兩日、於新京紀念公會堂舉行科學滿洲總力決戰大會、即應決戰之生產力及强化戰時民力之重點問題爲研究目標、研究成果等、徵集科學陣營、智能、然後設法活用、以翻科學技術翼贊之實、其成果頗堪期待

樞軸空軍偉績

【羅馬十四日電】樞軸軍於前七日至十三日之一週間收得如次之戰果、

一、於空中戰擊墜之敵機數計於地中海戰綫五十六架、於意國本土上空八架、於德國本土上空四十架、共計一〇四架、

一、以高射砲擊墜之敵機數於地中海戰線十五架、於意方利本土上空十四架、於德國本土上空及大西洋戰線四十架計六十九架

一、△艦艇擊沈數於地中海水域由意大利海軍擊沈敵潛水艦一隻、△艦艇損害數之蒙害者、計不確實一隻、於地中海水域由德空軍使之蒙害者計巡洋艦三隻小型艦艇十四隻共計十八隻、

一、船舶擊沈噸數、於大西洋水域爲德潛水艦所擊沈者四萬三千噸、於地中海水域爲德空軍所擊沈者爲八千噸計五萬一千噸、於同水域爲德空軍擊沈之登陸用舟艇十四隻

一、船舶損害隻數、於地中海水域爲意空軍使之蒙害者六隻、於地中海水域由德空軍使之蒙害者六隻、於大西洋水域由德潛水艦使之蒙害者二隻共計十四隻、

大東亞總力戰態勢確立座談會（續）

後藤氏、這既是非常大事、更是今日戰爭段階中、絕對必要的事、所以國民都應徹底認識戰爭現階段情況、更應以山本元帥壯烈戰死、阿之島皇軍守備隊忠烈無比的殉國精神爲精神、然果能這樣、自能全面協力政府施策翼贊運動、盡應以堅固國民全體努力達成戰爭目的決意爲必要、所以實踐運動、翼贊會實施的勤勞報國運動、進行企業整備後、轉換職業而暫時獲得之相當多人、應結成國民勤勞報國隊、令他們活動在適切的地方此外食糧增產目標、日本國內是獲得自給自足、俾不至受饑、所以農村人們、必應努力自己本來任務的食糧增產、不僅農村的人們就是都市的人們也有相當的餘力、有時間就以一切的方法貢獻於食糧增産、此種體制、實有實行的必要、而因此便非展開勤勞精神運動不可、無論一人雖是沒一坪的土地、也都全部耕完、這樣達成食糧國內自給的目的、并不是絕對不可能的事、如何充滿農村外的人的體和努力、對於農村的人們實是精神的援助、或戰力的後助、最初達食糧自足的國內自給之階段時、國家絕對安泰、故非達到此種階段不可、

古野氏、前大戰的勝敗、自於短期戰、故未考慮食糧問題、結果敗了、英國一下周知的事實、德國致力時也認於非常的主張、但半途而廢、

進軍增强戰力

計畫食糧增產、一方雖受潛水艦的牽制、却終歸德國方面、先發生了食糧問題的破綻、希特勒總統鑑於上次大戰之失敗、因此在在進行準備、總之最後的勝敗關係仍在於食糧問題、學者關係的人們、此次便巧行統制、所以終未發生破綻而此番戰爭也就是食糧的接續與否也、勝敗決非僅以武力戰來決定、而日本則不論戰時平時、概以此次戰爭爲機、爲確保日本民族之所食而邁進、而邁進了此種統制、總之對於食糧自給自足體制的確立、必須貫徹努力、翼贊會的任務、也就在此、關於米東京的人們也須即應政府的政策、而加以積極考慮至都會人的具體的方法、我以爲須先使六大都市動員、街中商店在六時或七時以前使之閉店星期日則使之全部休業、而四月五日者則使全休并使鄰組積極出動空地全部由國家徵用樹立計畫例如東京市、大阪市的周域能通驗幾畝空地則栽種幾畝米則由南方輸入由今年起的苹、或麥、完全自給自足的體制、對於不足的人的人們發揮空閒地平素由指導者無論米麥加以指導、使之作成樹立自給食糧之積極計畫、由翼贊會議係担當實行之陣頭指揮我以爲這實是翼贊會的最大的事以食糧確保爲第一而於此徹以重點無論經過幾年、以使具有日本安泰的觀念、養成國民對於持久戰的確信、如是則於對外方面、於敵亦必與以非常一一、

都市人鄉下去

後藤氏、都會之動員、爲極重要之事、文部省方面考慮學生之動員、同時亦爲有力之要素也、必須以計實行之、除耕作外、種子肥料亦成問題、各種農具一齊動員、在都會所以少數平常有用者運用、其餘多數之人、作有效之運用全面的實行廣汎的計畫、先由具體的方便之處着手其後再全體逐漸實行、

古野氏、這個困難、那個困難、若都放置不辦則一事無成、雖有種種方法、但總以實行爲第一

後藤氏、實際日本爲食糧豐富之所、雖在戰爭、亦不起食糧問題、如此幸福之國少有、我等由中國事變繼續四年、並無食糧問題此戰爭初起、對於此點在日本爲好條件、所以今日食糧問題成爲直面痛切之問題而來、是以必須改正、條件雖仍是好條件、但至今之方法行之則有發生食糧問題之恐懼必須飛躍、將此突破、

古野氏、余認爲無論如何、都會食糧之確保必須出設農民與都會之人、返還鄉土種麥、相學國一體之心胸、都會人自身對食糧問題、頗有自信、自己將其現有之土即可明瞭、能有自信對此重大食糧問題、即安全感、食糧問題之困難、由都會決定、地方之食糧運至都會、乃爲其原因、必須將都會人動員、都會人如與土離開、則成個人主義之享樂主義有美英的傾向、以此機會、日本須猛反省作成與土不可分離都會人之日本的性格、

後藤氏、余對此言、非常同感、日本之國民訓練、國民教育、仍以耕種爲基礎鍊成、加工業及其他從事之人等、仍以基礎鍊成與土相親耕種土地爲要、植物、動物之生存育成、由於動作、並非機械的動作、加以感情情操、乃爲日本人人格的動作、日本人發動全人格、行基礎的育成、或由工業方面入手、作工的育成、

古野氏、實際亦如此余思家庭之人一月中有五日或一週間或十日務農業工作乃爲必要觀世界歷史衰亡之時必於土地遊離人口之數增多乃成原理、所以人口必須與土密着、如同生在土上、入口漸漸凌駕、乃爲其國頹廢之第一步、本人以此戰爭爲機會、由土地如何由工業勞動者如何、與都會人分離離文生活體制、

後藤氏、此爲理想的話、余亦如此想、文化亦推於工業文化方面、反面農業的生活、與精神遊離、乃係西洋文明崩壞之一素因、將來之日本如行世界之指導、不僅工業文化、仍須理想反省、必須行日本的出發、並須農業者與工業者行實然的區別狀態、純粹之農業、與高度之工業者兩要素相亦之形式存在農民與工業人口有豐然區別姿勢乃可比次以新段落其程度以農業者與工業出現、行基本農業（未完）

（奉天省認可濟）

創牌子 大賤賣

希望發財 尚崇惠顧
速備時償 當天發送

防蟲衛生球

一磅重四五〇瓦（合滿斤九兩約一百三十粒）單價四角
包裝每麻袋內裝七十磅批發價®二十八圓（麻袋奉送）
訂貨請先匯款運費貴客負擔發送由客車或貨車指定

製造發賣處 鼎大藥房理化工場 奉天省海城縣中街
長電話二七八番・受信私書函二四號

神經衰弱 有效治療

輕快神經，補進其營生所要的營養是神經衰弱最有效的治療，胃腸營養「若素」是同化性維他命B與三消化酵素綜合所製成的營養劑，其中維他命B與他種營養協力，特能與衰弱細胞以活力，輕快神經系統，此外三消化酵素能使食物營養化，能大量補進全身營養，欲根本治療請服若素。

同化性維他命B與三消化酵素之複合効果

若素

藥價一日僅數分錢
各地藥房均有代售

新京・奉天・大連
若素製藥株式會社

戰力增强綽有餘裕

武部總務長官 談省次長懇談會成果

【新京】省次長懇談會終了後、武部總務長官會見記者團、關於懇談會內容談述如左、（圖武部長官）

農產物增產狀況

據所聽得的各省增產狀況、三江省內雖四月降雪、地面過於潮濕、所以春耕稍予落後一步、龍安省也以同樣原因、延遲了播種的時期、此外全是示齊順利的推移、北方諸省雖稍有旱魃、也完全適宜、雖然局部的也有虫害的蔓延、但並不算怎樣大事、水田狀況也頗爲良好、又錦州也很少河鳥虫的光臨、所以增產大概是可期待的。

關於種子、北滿一部大豆和小麥、不十分充足、所以也有未能按計劃而播種的地方、然而能用別的作物來補彌、至於中南滿的大豆、已經增大播種、無可憂慮、

各地農民增產的意慾、皆極其旺盛、洵令人氣壯、不用說、這乃是政府協和會的指導和努力的功效、並且得力在農民自體認識時局的地方很大、尤其婦人勞働者的動員更有值得注目的價值、

爲左右增產的除草促進方策、對於除草的勞働者、按局部的實施食糧的特配、目下在龍安、三江、濱江、間島、吉林各省必要的地方正實行中、

又爲除草對策取勞力的確保策、也實施國軍兵士的歸農和國民學校小學生的動員、此外爲增產方策、二荒地的復興開發、水田造成等、亦示相當的進展、

民食問題

臨近青黃不接時期的民食、按國家全體來說雖然不足、局部的也有不足的地方、對此開放籾貯、或與除草勞力、特配食糧、這樣大概可以緩和民食的困難、

興農金庫

關於興農金庫的設立、中央已表示內意、地方也已認識、尤其關於金庫和中銀一般銀行、合作方面的意見、

興農合作社問題

社、中央等單位合作社的關係和與地方機關的關係調查、已經詳細說明、

興農合作社的强化準備和興農金庫的設立互相關聯、所以關於興農合作社的發展强化準備、已經懇談、然而縣旗各單位合作社的發展現階段、各地區皆不相同、又街村的現狀、也因爲地方不同、有相當程度的差異、所以若全滿劃一的整備不算妥當辦法、基本國策大綱上、也曾明示、然而關於合作社的向村單位移行、已經有完全一致的意見、

家畜增產問題

時局下食糧資源（農業用、運送用、皮革用）的家畜需要、顯然增大、所以關於增產方策、中央已示內意、與現地側的注意、更定於下月中旬開關係廳長會議、以期徹底、

木材的增產

在大東亞戰爭的現階段、爲鐵代用品的木材、戰時需要預見增大、所以需要積極的採伐、且目下中央正起草具體策、懇談上也明示此意、以求協力、

收貨方策

本年在播種前、已經決定了收貨分配量、農民對此也很表示好感、所以縱使農產有出他的出貨量、政府也絕對不追加出貨量等、以不負農民的期待、所以農民現在很可以安心、

其他

關於金屬回收和企業整備、已經由青木經濟次長說明、又對於通繫日滿之物動計畫也遂行了懇談、

强化官民協力態勢

省次長懇談會圓滿閉幕

【新京】十三、四兩日、舉行之全國省次長懇談會、係以適應大東亞戰、現階段的努力達成滿洲國之使命爲最高目標、是以偏于增强戰力鎭護北邊、鞏固日滿共同防衛、列席各間、已作種種周密之懇談、殊於此時日本並爲緊急遂行戰力增强諸方策之決戰議會、故將必其同意決戰議會之不敗必勝態勢、注力於增强戰力之旺盛意志、決意義深、是以今次懇談會之成果、則爲居揭統一全體增强戰力之熱意、必樹立有益於今日之諸施策、發揮滿洲之實務、既因鎭護北邊與增强戰力、故努力農產物、鐵、非鐵金屬等、及諸重要物資的急增產、確保當面急務、是以統一中央地方全體意識、强化官民協力態勢、爲先決要件、其次增產農產物亦爲中心問題、爲現時局大東亞食糧基地使命之滿洲國、置于前線、於在現狀右項問題者爲當然之事、於是明確諸具體策之實施方向者、爲懇談會其最大收穫、故爲增產農產物、關于經營問題、努力確保民食、農地造成與之一體機構、興農合作社問題等、中央意向、傳示於地方側、地方側亦申述實情、他方面之意向、充分反映於中央側施策、諸具體策之運營、略無缺漏、又於該懇談會、關于不資農產物增產、重要林畜產等之重要性、及振興方策、金屬回收等、當面之經濟諸政策、中央已詳細說明方針、此中央地方密如一體、決意强力向前邁進者、可視爲今次之最大成果、

省次長懇談會 檢討家畜增殖

【新京】當時局下食糧、勞力、皮革、及農產增產上重要條件之家畜資源、頗爲重要、政府之對策以家畜防疫爲重點、制定關獸醫師制度、創設家畜防疫所、並統制家畜之移動、以期萬全、更促進由日本朝鮮輸入、講求種種增殖方策、十三、十四兩日招開之省次長懇談會、以家畜增殖爲重要課題、中央地無隔意交換意見、中央目下正考究具體策、明示於七月中旬招開各省關係廳長會議、以期家畜增殖之萬全、

期事務效率化 調整統計調查

【新京】隨高度國防國家體制之確立、以其基礎資料之各種統計調查、益趨複雜、然查近來官民或中央、地方官於辦理調查統計事務之際、同一案件、重複迭生、不惟從費努力時間、且紙張之消耗、亦屬莫大、茲滿洲調查機關聯合會、有鑒於此、特於統計分科會內設置重複統計調查委員會、率由本年六月三十日、將四月間、詳慎調查、以期統計調查之統一、用助行政事務之簡捷效率化、爲此、會特於十四日午後一時半假國務院第一會議室、於官民關係代表者約五十名出席下開協議會、決定如左、

一、調查事項

（1）現行定期統計調查之調查、對於左記定期統計調查之重複者、詳加檢討、使其一綜合、用助政府資源調查法及統計報告令之改正、資源調查法、統計報告令、各部局之行政調查、及統制法規等之報告、特殊團體之統計調查

（2）官廳統計調查機能與特殊團體統計調查機能之調整、現在官廳與團體之統計調查、由各特殊團體者調整、而其間之限界、頗不分明、且亦時有重複、對此當行調整統一

二、調查期間

康德十年六月至十月之四個月間

三、調查方法

特現在總務廳統計處施行中之「官廳與特殊團體之調查」實狀調查之結果分爲調查主體與調查事項之別、而行整理、對其重複之實狀、則由部門別調整委員會究明審議、並對地方調查下部機關（縣、旗、街、村、屯）之調查受命之工事、礦山其他會社）之重複調查實狀、以其主要者合理化、狀況、與統調查者部以調查、而行統計調查之合理的整理廢合、

率直闡明政府決意

大政翼贊會舉開懇談會

【東京十四日電】大政翼贊會以爲第四回中央協力會議行將自七月十四日、舉行四日間、故爲協議構成及運營方針會議日程等、十四日午前、於大東亞會館、特將中央協力會議運營委員會舉行、種種懇談之結果、決定

一、爲設第四回中央協力會議、實質爲適應緊迫決戰今日情勢之會議、總力委員會、請首相及關係各大臣、列席率直闡明政府決意方針、

一、設會結果、立時全國可展開之國民運動、因置重點於會議之實踐精强化、決定運營之方針、

一、注主力於協議緊急實踐躬行之具體事項、避免不急之抽象論、

一、總會委員會代表之發言、官廳側及會議員側、均應率直表露實情、

一、委員會、精心協議、俾附託議案多奏效果、再會議構成日程等、已定此后更舉行運營委員會協議決定之、

鮎川經濟顧問 訪張國務總理

【新京】來滿中之鮎川經濟顧問、十五日午前十時二十分至國務院、訪問張國務總理、會談一小時有餘之懇談後、於十一時二十分方行辭去、

海軍省異動

【東京十五日電】海軍省公表（六月十五日十二時）本日

補海軍省人事局長　海軍少將　三戶壽

又前任者海軍少將中澤佑已補任某要職、

德擊敵機四十一架

【柏林十四日電】總統大本營十四日發表、當反樞軸空軍對歐洲西部占領地域及德國北部沿岸地域、實行爆擊時、德擊落其飛機四十一架

廿六億二千萬

日臨時議會提出追加預算案

昭和十八年追加豫算額

【東京十四日電】政府於十四日之臨時閣議中、曾決定向臨時議會提出之昭和十八年度一般會計及各特別會計之追加預算案、據臨時議會召集之主要目的之企業整備并食糧增產施策之徹底、午後四時、即由情報局發表其概要如次據、閣議一般會計之追加預算、歲入歲出、共爲二十六億二千萬圓

（一）一般會計

△歲入（單位千圓）

臨時部	六二〇、〇〇四
普通歲入	六、七七六
公債金	三一三、二二八
前年度剩餘金滾存	三〇〇、〇〇〇

△歲出

經常部	七六
臨時部	一九、九二七
△計	六二〇、〇〇四

右昭和十八年度歲出追加豫算

各省別	合計
內務省	四、四一六
大藏省	三、一九〇
農林省	四九一、三五六
商工省	六三、四七九
厚生省	五七、五六一
計	六二〇、〇〇四

（二）特別會計各特別會計昭和十八年度歲出追加豫算額

朝鮮總督府	一四〇、四一四
朝鮮食糧管理	三六八、七五〇
臺灣總督府	四三、一四九
臺灣米穀移出管理	一六、六四〇
國債整理基金	四二〇、八七四
公債金	四四〇、〇〇八
帝國鐵道	一一、〇〇〇

德機爆擊蘇軍需都市

【柏林十四日電】德軍當局十四日發表、德空軍爆擊隊十三日夜、曾强襲高爾基及沙拉特夫兩市、蘇聯軍需工場、因之數處發生大火災、德飛機亦喪失二架、

脫離抗戰陣營

參加和平運動者多

渝府瀕崩潰

自國府南京還都以來、離脫抗日戰線、參加和平陣營之重慶軍及將領之數逐年增加、即昭和十五年之主要歸順件數爲六件、翌十六年則有李長江將軍等十件、越年自昭和十七年更有孫良誠、王天祥兩將軍歸順、其數則達十二件、於重慶抗日陣營、實與以深刻之打擊、及至今年、更有對國府之參戰及日本道義的對華政策之展開、愈顯之華北方面之吳化文將軍及李水平、龐文耕等諸將領陸續歸順、及五月初旬龐炳勳、孫殿英兩將軍亦與麾下將兵七萬餘一同參加和平陣營、更以此次榮子恒將軍之參加、故其件數、未及半載已達十二件、按戰線別觀之、則華北方面之主要歸順件數自昭和十五年以來計二十一件、華中方面計十一件、尤於皖蘇邊區於十六年二月爲蘇皖遊擊隊司令李長江將軍率部下三萬參加和平陣營、翌年十八年一月十八日新編第四師長吳化文將軍亦與麾下將兵一同歸順、至二月二十一日第百十三師長孫子榮、擬少第二縱隊司令風文禮及麾下二萬五千亦投往和平陣營、更以此次榮子恒將軍之參加、重慶有力之基幹部隊漸次喪失、其親嫡手足之魯蘇戰區方面、司令于學忠之命數亦可謂無幾矣、一方冀察長孫良誠上將亦與麾下第一、第二軍三萬五千、投於和平陣營、河北山西省境方面第二十四集團軍副軍五軍孫殿英麾下之劉月亭、及王天祥兩軍五千餘亦行歸順、迫至本年五月初、第廿四軍長龐炳勳亦與孫殿英軍長同率部下七萬餘、毅然參加和平陣營、

李境基撥亂反正

率部參加和平陣營

【大同十四日電】中國事變以來、曾於蒙疆中部地區進行抗戰之傅作義系遊擊隊司令李境基、因國府參戰、喪失抗戰名目、故決意參加和平陣營、十三日拂曉、更已率副司令左廊天以下騎兵隊三百五十名、抵大同縣城、並立時申報此旨、於是午后四時於西門街警察學校、已將和平陣營參加式舉行矣、

美國上院通過龐大預算

【布宜諾斯愛里斯十四日電】據華盛頓來電謂美國上院於前八日已可決總額二百七十六億三千七百萬弗之一九四三至四四年度空前未有之龐大海軍者預算案、其內容如次、（單位百萬弗）

△兵器廠關係 三、四七六、
△補給局關係 四、二八六、
△建艦費 一、八八七、
△航空局關係 一、六四〇、
△艦艇補充費 九、〇二四、
△海軍工廠及船塢局關係 一、九六〇、
△海兵隊關係 九六一、
△沿岸警備隊關係 四六八、

為轉換從業者

日活用產業報國會

【東京十四日電】當伴隨企業整備之從業者配置轉換實施之際、政府此次決積極活用大日本產業報國會之組織、其所需之經費、事務費並特別練成費共需二百萬圓、厚生省關於企業整備、及轉換從業者之生活安定、已決加以特別考慮、提出於臨時議會、預算中大抵以企業津貼補助費、算定二千餘萬圓、以生活援護費算定三千三百餘萬圓、本於國家之要請、使於轉換職域之從業者之經濟生活、不至發生多大變化、講求萬全之措置、而鑑於產業報國會、以全勤勞者自身之組織體、明確把握其實態、企業津貼及生活援護費之交與、決以受領委任之形式、由產業報國會之組織實行、更對一部工業從業者、實行必要之練成、同時結成勤勞報國隊、以擴充謀活動促進之增產報國之活動部面、故其成果殊堪注目、

寫眞＝抵新京驛頭之王蔭泰氏

努力完遂聖戰

畢鵬首相披瀝熱意

泰革命紀念日

【盤谷十四日電】畢班首相於二十四日革命紀念日之前、曾於十四日午前在首相官邸、與在盤谷記者團會見、關於戰時下泰國之國內体制、日泰協力强化及其他國際情勢之觀測等、應記者團之質問、述其大要如左、

問＝泰國決戰體制强化策之方向如何、

答＝此革命紀念日於泰國極具國內的意義、政府雖於戰時、亦樹立遠大展開行事之計畫、而使國民以革命當時之鬥志、邁進戰爭完遂之大道、昂揚國民之戰時意識、使之努力於刻下之自給經濟體制確立、而按此方向指導國民、自泰國自給經濟確立、并不惟爲泰國自身之問題、豈以東亞共榮圈建設之一翼、而具有重大意義、

問＝對於日泰協力具體方策之意見如何、

答＝力謀日泰兩國之眞正協力、須先謀泰國民自身之强力團結、因此余常於一切之會、力圖使國民之意志歸一於國家、至日泰協力具體方策、兩國間指導者同志之協力、實屬必要、最近余會親往列克大使由東條首相處接受關於日泰協力强化之策、我等指導者、今後須謀相同之意志疏通、互相協力、以邁進、

問＝對日本之期待、望無忌憚明示之

答＝精神的努力、如前所述、已在必須滿足之方向進、泰國對日本所希望者、即日本之經濟援助、

問＝泰國之產業振興方途如何、

答＝余以爲泰國之經濟建設、會盡捧十年、最要者、乃協同全部國民之生產也、

問＝對於文化運動之意見與今後貴意如何、

答＝現在泰國、爲使國民文化水準向上、故方展開文化運動、同時、最近尤使國民徹底實行武士道精神、此乃似由日本武士道精神、而深刻於泰國民全部心髓中之精神運動、

問＝閣下對於與最近實現之新國獨立印度國臨時政府之幹部、無論何地聯之、世界戰局之觀測如何、

答＝對於日本予餘何民族獨立之至大援助、並致力印度民衆之解放、諸表之敬意、至於戰局之觀測、確信最後勝利是屬樞軸國、余對東亞之日本地位並未抱負何等危險、亦未要歐洲戰局、日本開戰以來、卓學之戰果、已具廣大領域、故美國狂呼戰局之挽回、已陷於不可能狀態中、同時日本勝利、已固立不動之基礎矣、

問＝夏斯捷時現狀如何、

答＝因曠思赴夏斯捷時、方於本月赴該地、但因進駐道路關係、故未能滿意而返、夏斯捷時乃未開地、尤因重慶退却之際、在此會展開焦土戰術、故物資極爲不足、今政府已準備努理地方之道路、及物資之注入、

問＝最近閣下期待訪日否、

答＝雖渴思訪問日本、終因國事業多、故本人暫不希望訪問日本、

德空軍大活躍

美側實際損失尤鉅

【里斯本十三日電】德軍當局發表、十三日長、擊落來襲基爾及不來梅之美國空軍重爆擊機、除中十五架、但美國軍側之實際損害、較此尤大、倫敦電訊、英本土派遣美國空軍司令部發表、十三日在開始大爆擊時、會喪失飛機二十六架、

斷然彈壓頹喪民意

意黨幹部會通過宣言

【羅馬十四日電】法西斯黨黨書記長斯庫阿爾吉埃、十四日寄書於墨首相、大致如左、法西斯黨全國幹部會、已通過次之宣言案、俾爲戰爭要求次列九項、

一、果有必要、應公布新法令、斷然彈壓頹喪意國民士氣之一切企圖、
二、工業生產之統制、
三、對一切物資之配給、通商、施以有效之規正及統制、
四、盡力節減經濟各機、
五、禁止官吏之一切收賄違絡、
六、黑交易、雖爲交戰各國共通現象、然確違背法西斯精神、因之、以一切手段、減絕暗行交易、
七、對大籍族、暴利之奢侈品製作業、販賣美衣類之商店、不諒解戰爭規律之店鋪、具有嚴重取締必要時、應使其閉鎖、
八、使居住意大利國內之不正當外國人爲國、乃至隔離、
九、對於義務的勤勞法令、應嚴格且全面的適用、

法西斯黨幹部會、須今已以一切生產業者之生產品充作國家機關、後由國家規定公正配給此等物資、要求勞働者並經營主、以最大能率、遂行彼等任務、致力使命學生、教授、藝業家技術者、皆具武裝兵力之行動、

渝軍追隨企圖化泡影

華中日軍精銳再樹殊功

【漢口十四日電】於江南戰野、擊滅敵第六戰區軍十七個師之華中軍精銳部之更對第七十四軍麾下二個師在常德西齊附近各將之擊滅、於是追隨日軍之企圖、遂化爲泡影、同時於石首、華容方面反轉機動中之日軍〇〇有力諸部隊、八日九日兩日包圍殲滅大門土地（藕池口西南十五公里）周圍之敵第四十四軍二個師、已舉赫赫之戰果、即〇〇方面之日軍精銳

菲醫學會即將成立

【馬尼拉十四日電】菲島醫學會、近經菲島行政府教育厚生部南生局籌備多日、一切均已就緒、最近即將成立、該會成立後、決放棄以在營利主義、而以職域奉公之精神從事協力新菲島之建設、並計劃自日本延聘一流醫學人

夏季進攻戰績輝煌

擊破敵第二十九集團軍

【湖南前線十四日電】所謂向抗戰重慶之咽喉、擬以宜昌今夏之進攻作戰、以上月二十七日擊破敵第二十九集團軍之下旬、告一段落、日軍各部隊、悠然復歸原態勢、因日軍之進攻、敵方自負爲精銳統轄部隊之二十七個師、完全喪失、第六戰區爲挽回敗戰、驅續虛僞宣傳、由四日起、企圖奇襲宜都、西齋、大門土地之三方面、忽遭日軍反擊、立即潰滅、四日至九日、僅一週間、新設部隊第七十四、七十九、四十四軍之各二個師、計六個師六萬人、全被殲滅、五月五日、開始洞庭湖畔殲滅戰、敵第十集團軍被誅滅、北方地區作戰、敵第十集團軍被殲滅、以第二十九集團軍錯亂、繼而移向津市、澧縣、此次江南反擊作戰、實有合計二十三個師二十三萬之大軍、群遁於湖南之野、將蔣介石之反抗企圖、完全擊碎矣、

〇〇日方開始作反轉戰、敵第六戰區軍乃以津市方之敵第七十四軍（軍長王澤濬）之新銳第五十五第十二之二個師爲動員、企圖追隨日軍之反轉、於華容南方並安鄉、南縣周守防禦、四日朝乃向藕池口西南二十公之楊家嘴、同二十三公里之黃山進山、更於七日向大門土地中浪湖（石首西南方）附近前進、思乘日本軍之撤退、日軍〇〇、〇〇精銳部隊、乃於暗中準備反擊、後六日自東西北三方一齊開始行動、由西北方進擊之〇〇部隊、八日十八時三十分早已將何家鄉（藕池口西方三十公里）甘家廠附近之有追擊向之第百六十二師約一千捕捉殲滅、而與此相呼應由東地方開始如怒濤進擊之〇〇部隊、忍耐百二十度之炎熱、向大門土地、青石碑（藕池口南西二十五公里）方面突進、八日十八時遂以大門土地爲中心完成包圍網、因日本神速果敢之猛進擊、腹背受敵之敵第百六十二師及百五十師二萬、狼狽左衝右突思脫出包圍圈、然日軍各精銳反覆以猛烈之夜間强襲、不使其逃走、九日未明乃將之完全擊碎、

股票行市

前場

奉天滿取　開盤　收盤

滿取、鐘紡、滿業、滿鐵、營紡、滿東、電業、興銀、新船、南鑛、木材、同乙、新朝、滿取、新東、新鐘、同新、同新、煙草、滿煙、同新、新銀、滿鑛、大興、電電、同新、特產、新撫 [illegible]

後場

奉天滿取　開盤　收盤

滿取、鐘紡、滿業、滿鐵、營紡、滿東、電業、興銀、新東、新鐘、同新、同新、煙草、滿煙、同新、新銀 [illegible]

東京短期　開盤　收盤（收盤時間十二時五〇分）

新、重工、新鐘、日石、鋼管、滿業、五品、大機、鐘紡、商船、郵船、日石、日鑛、滿業、同新、瓦斯、滿化、土木、帝新、日立、滿鐵、郵船、鐘紡、新同、滿取、同新、新鐘、同新、帝新、鋼管、日立、滿鐵、電業、電甲、同乙、土地 [illegible]

大連市況　開盤　收盤

五品、大機、鐘紡、商船、郵船、日石、滿取、同新、新鐘、同新、帝新 [illegible]

哈爾濱市況　開盤　收盤

新取、滿鐵、同新、大興、新船、滿業、電業、興銀 [illegible]

安東市況　開盤　收盤

滿取、新鐘、電業、興銀、煙草、滿煙、滿業、滿鐵、同新、營口、滿東 [illegible]

滿蒙、大機、滿工、土木、瓦斯、同新、同新、滿化、東拓 [illegible]

國債行市（收盤時間二時四十分）

[illegible]

明鋼品切紙刀片專門製作
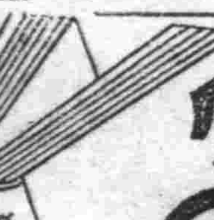
大連市大廣街七六
協泰鐵工所
電話(三)三一九五番
各尺寸限定應做

胖腫 水腫 氣腫 單腹脹 特效藥
腫脹雙消散

刀片零售
印刷切紙機

大連市日新街一二
興農實業公司
電話三一三三六〇

虎牌 註冊商標

路玲粉
（皮膚的健康）是選擇化粧品上的第一條件、敷了增美、洗後肌膚滋潤而嫩細這就是路玲粉的特長
奉天路玲公司

强利比兒

這樣神速的治療劑 底確是優秀無比！
一旦淋病加身、倘處因循不治、最易釀成驅化險症、造成終身遺憾、奉勸患者諸君、捨棄向來的姑息平凡療法採用本品—强利比兒只由內服數日、發揮淋菌易如反掌
本品係以雙連氨苯磺醯胺製劑與其他有效藥料精煉而成的最新化學藥在最短期內止疼止膿、根本治癒、遠勝他品、一試便知！
主治功能 ◎急性淋症 ◎慢性淋症 ◎副睾丸炎 ◎攝護腺炎 ◎膀胱腺炎 ◎中耳炎
各大藥房皆有代售
發行所 竹村製劑所

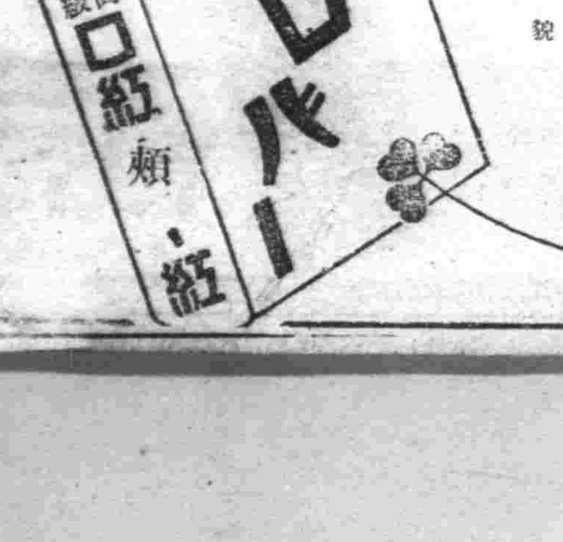

樸素的服裝 嫻默的容貌 健康色！
三葉商會・大阪・東京

結核菌的傳染可畏

人蔘秋梨飴
分銷處謹啓
[illegible]

新世紀的曉鐘響了

山丁

獻納詩

起來。起來
啊！亞細亞
我們的亞細
亞。
新世紀的曉
鐘響了。
燃燒吧！憤
怒的火把。
不要再貪戀
顛醉。
要粉碎那盞
頹廢的酒盃。

那裡面飽藏着美的毒藥
企圖拯獨我們的壯腹。
嗎啡。鴉片。紅丸：
和怪異的學說謬論船帆。
從遼遠的港口輸入。
爲的向我們的血管注射。
於是。鋼鐵一般的筋骨
被毒害成百孔千瘡。
再不能靜穆的忍受。
雖是酷愛和平的懦夫。
要推翻法利賽的饗宴。
要揭破鬼畜的假面。
揮動神聖的正義的劍。

響破惡魔的欺瞞。
不要再貽遲延。
要像拍洛米修士那樣勇敢
直前。
跟隨着朝昇的太陽。
響起了遠人的合唱。
新世紀的曉鐘響了。
啊！亞細亞。我們的亞細
亞。
起來。起來。起來！
燃燒吧！抗敵的火把。

玖 佟文超

相繼沒入而釋其壞或以蠟燭用壽雷池不。雖進百米之遙亦難知其絕境。於是心膽俱却。揣志而返。其中之溺氣水滴。香泥跨風。遊者之衣帽。甚爲無不沾污。如飄。此勝此景。實如桃源之妙境也再由斯夾道緩行。上石磴乃爲觀音閣。

懸崖高閣

此閣建於何時不可考。其建立之勢。取景之美。雖無藤王閣雕刻俊秀。阿房宮之實宏壯麗。而其鉅靈豪勢。天然美景恐難與斯比擬也此閣位於高約千餘尺絕壁斷崖之上。一側靠山。三面無倚。其嶺中凸而坡。而稍約有十平方米在左右。上築有一楹二層之閣。斯即所謂觀音閣也。閣下有木梯。高約七尺許。可由斯而上。其上層內有觀音菩薩像一尊。金顏黃衾。結膝靜坐。曲臂合目。掌青瓶而濟生。其然慈悲。擎柳枝以普渡。臨閣遠眺。衆峯皆卑。俯視林烟片片。碧如滾地。行雲齊閣。飛鳥欲喙。輕風撲面。無浮塵以沾衣。勝景入目。其消魂而欲醉。曆舞蓉。上出霄霄。飛閣流丹下臨無地。對蒼穹以嫌嘯。佇欄杆而賦詩悅目賞心。極如仙境。閣之前。有古松變列。巖然石隙而生。懸有一鐘。遊人擊柝可擊。鐘鳴驚崖。聲竊齊來。興盡悲來。恨勝地不能常留。

閣之下層。爲客室。騷人墨客。每登此地。多以粉筆鉛筆。亂染字跡。其成詩成詞者。頗懷佳趣。而東塗西抹。毫無意味者。吾實爲之嘆焉。

由此降下原路而返。經藥王廟娘娘廟八隻手等地。越山過嶺。數度登降。約三四里許。楓。槐。濃。蔭。對不見人。至其第三嶺之上。道西乃爲胡氏烈塔。

胡比烈塔

此塔位於嶺巔道旁之巖石上。高七尺許。乃爲七節圓柱石鑿而成。近年來不悉何人。將其頂節。持下玩覽。未慣。折其多半此人不能保古。而毀古實不幸不甚矣。其碑矛然鶴立。如錐刺空意挺挺而自若。似無喜而無悲。貌與石而並古。色比天而同清。時則遊子來賞。行人息淺。輒三五列坐。暢談心懷。飛觴醉飲。互鬥心機。酒氣沖天。鳥聞香而不下。拳聲振耳。山應響而反響。百鳥積飛。感我傑懷。綠烟補地。假我等章。集風光於胡碑。傳彩繪於目前。處處大賦美景也。時間總難盡記於胡比塔之東對面。有明滑險峻之幅石。嵯峨散立據云。當薛仁貴征高勾麗之際。將兵集此。暫爲休息。乃於斯光明石上。淺盤棋盤而對奕後以懸年過久。風雨摧殘毀不見跡。斯即所謂棋盤之蹟也。

寺臥松林

由棋盤下山。約半里之地。爲萌陽寺亦即所謂寺臥松林之境也。該寺之長。約丈許。寬八尺。高約九尺。其四壁之柱棟樑。門窗戶閉。盡爲石條石板相接互嵌合縫而成。其頂極簷角石縫水溝之參差。臥犬蟠龍。瞬紋毛絲之細纖。圓窗透花。恍如閃電之光。

門發聯句。精如絲縷之纖。寺之右前立有大小古碑兩個。跡恍然字視而不清。其大碑之近側。又有石條之門在焉門下一層。直徑約二尺許。其上層已毀折不堪。不悉往古何所用也。據之寺內有常仙在焉(即蛇仙)每當晴天明朗之際。炎暑無人之時。輒有巨蛇數條。小者無數。挺挺伏石蟠左右。而晒其鱗體。人視之而不懼。噬之而弗逸焉。寺後數步。有一水坑。澄澄清澈。溢而不流。亦不淺。雖於炎夏旱魃之期。亦不涸其常仙飲水沐浴即此地也

寺之周圍。松樹叢林。遍地皆是。惜無高大古樹。點綴其間。亦欠美觀。

寺之門。聯有對聯一付。余識者遊覽時未加記載。既全爲之玩。亦閱者之不幸也再由此前行。乃爲登鳳凰山絕性之篩眼案之山路也。

巴布人的迷信

靈魂觀念是非常重視。非常複雜。由其對於自己祖先的靈魂。生存者是必須加意守護的。但這種信念非新幾內亞一處。南太平洋羅列着許多的島上的人都是如此的。一族的死者。須將死體的頭部曝晒在樹林裡的土台上。同時爲紀念死者。製成一個加工頭蓋。使死者的靈魂不散以此可知新幾內亞的靈魂信仰是如何重視他們相信對自己氏族的靈魂守護是應該的責任。也是紀念氏族祖先及人惟一的表現。然並不會去祭祀。但認爲靈魂卻能輔助生存者。尤其是有才能的先人。打漁好手的先人。擅長宗教咒術的先人。以及特殊技能人的靈魂。能夠相當有力的援助。所以祖靈魂像是不能移讓於他人。而且還得貴重的保存。

澳洲的毒酒

現在在任何地方。都有些喪假牌酒或賣私酒的商人。圖爲漁利而傷害着國民的健康。

澳洲的悉尼市。最近也不例外的在市上出現了惡質的『威士忌酒』。充斥里巷。這種威士忌酒的瓶子製法。也是盡力做照着眞正威士忌酒而作成的。他是瓶中所裝的酒量。只爲眞正的四分之一。味道很是激烈。簡直像是水拌薄荷腦。這種威士忌。主要是使與休暇歸鄉的軍人。如是飲了這種酒的。或是胃腸轉壞或是被酒支使得發狂。悉尼市的警察當局。進行調査的結果。這種酒的來路。乃是有一個製造假酒的團體。乘夜中把這種物品藏於大汽車上。送賣各處。所以當局便對市民發出警告。如有市民發現這個製造團的人員者。即當告密於官方。但是直到現在好像仍然一無所獲。

雷峰塔磚

•藏經琢硯佳話• 小天

杭州雷峰塔。爲西湖十景之一。所謂『雷峰夕照』是也。斯塔建於吳越王時代。始擬造千尺十三級。然至五級而終。其形八角。磚所築也其初級一面。互約四十尺。周有重簷飛棟。洪楊之役。皆毀於火。內部中空。各面鑿龕。螺狀繞結。惜皆無存。僅餘赤色之磚軀而已。民國十年。有司以石灰塑其殘缺處。置欄阻人近前。以防危險。惟俗以塔磚避邪。宜男。容遊爭往竊取。民國十三年九月。塔忽自頹圮。大殺湖上風景。翌年。余遊峰下。除見清聖祖勒書之『雷峰西照』碑亭外。即佛磚亦不可復得矣。按。此塔之磚。經火焚後。其色甚紅。夕陽影裡。一抹紅光。嬌艷之至。實爲湖山生色不少。此景舊稱『雷峰夕照』。及清聖祖幸此乃改爲『雷峰西照』焉。塔之初造。因吳越王妃黃氏。發願供養佛螺髻髮。故燒磚築塔。磚有孔。內藏『寶篋印陁羅尼經』各一卷。當塔傾圮時日本伊東博士。曾收藏佛磚若干。上有文曰『天下兵馬大元帥吳越國王錢俶造。此經八萬四千卷。捨入西關磚塔。永充供養。乙亥八月吉日紀』。考是年爲宋開寶八年。即西曆九百七十五年。距今已千有餘歲矣。又兩浙金石志吳越王錢俶黃妃塔記曰。『萬機之下。口不暇頌釋氏之書。手不停披釋氏之典者。蓋有深旨焉。塔之成日。又鐫華嚴諸經。圍繞八面。眞成不思議劫數大精進幢。於是合十指爪。以贊嘆之』。足徵塔中經卷之多。而錢俶之篤信佛教爲如何矣。塔磚之製。質固形偉。異於常型浙人某。嘗琢磚爲硯。銘之曰。『吳越殖。金經貫。潛蔵塔壁一千年。琢之爲硯供磨研。宜爾子孫寶此田』。尤爲雷峰塔磚之佳話耳。

北婆羅洲視察記 (三)

雛力

忽於前面遙見海。這是現在的莫斯田港。其被後土地肥沃環境佳美。於此便決定此處爲開拓地。

昭和十六年三月。拓務省開拓民六十九戶。在塔奧日產農園。受過現地訓練。便來到莫斯田一帶。這裡向被稱爲猖疾奴的溫床地帶。飢餓鬱熱。苦悶難言開拓民到此之後。即行驅除敵害。然而當時英國殘迫苛烈。積聚僅殘。一戶僅予土地二十五畝。日本開拓民們。僅靠這些微的土地。忍澹經營。結果所植馬尼拉麻。成績頗良而獨陰的英人。又相於中取利。搾取自肥不意大東亞戰爭爆發之後。彼等的野心。終歸泡影。當戰爭伊始之際。此日人開拓民六十九戶。無論男女老幼。皆被收容在山打根灣內的巴哈拉島上。而開拓民們血汗耕種的麻園和其他施設。因了這次的災害。都已荒蕪不堪了。英人的殘暴。於是可見一斑了。

昭和十七年一月卅日。皇軍於莫斯田上陸占領。因此被監禁在巴哈拉島的開拓勇士們。完全被救歸來。再事栽植。在莫斯田有學校。學童共有九十一名。校舍正面的木牌上寫示着校訓五條。

一。我們是日本人。
一。我們是國民學校學童。
一。我們爲 天皇陛下而生。
一。我們願爲 天皇陛下練磨。
一。我們願爲 天皇陛下而死。

由此可知皇國民鍊成的教育。無論是在偏鄉僻域。海外異地。都是一旨同歸。毫無差異的。

莫斯田農園概略。

昭和十八年。現在自營者六十九戶。男二百十名。女七十六名。合計三百八十六名由台礎拓殖移入之台礎殖產組合移民五戶。男十一名。女十一名。合計二十二名。日產農林工業駐在員。男十四名。家族二十五名。計三十九名。總計日本人共四百四十七名。現在雇傭人有島來人中國人共四百七十三名。農園面積總面積五。三八二英畝二〇分。麻栽面積一。七二八英畝。牛產面積二四三英畝。共發地面積計總團麻植苗育牛地及道路軌道。二三一英畝〇五分。未開墾地三六三〇英畝十五分。牛漆入十一隻。其施設有國民學校。病院。鐵工事。物品配給所等。凡屬馬尼剌生產之必需設備。無不應有盡有。極爲完全。又開拓民死亡率死亡四名。內病死一名。現在開拓民各戶。無論男女老弱。莫不勤勉墾植。甚有一七十四歲之老翁。亦但日盡於男女開拓民之間。努力栽團體。有青年團在鄉軍人會等。勤勞之餘。皆壯碩等。緊集一所。演習劍術。角力以增進體力。而貫澈於戰爭之完遂。

德國勞働訓 (三)

萊博士 卻傅生譯

……勞働及勞働者之秩序……

各人各得其所。以其能力與知識充實之。惟此爲人類最完全之社會秩序。以此爲最高的精粹主義。可完全利用該民族一切力量。

指導者之概念。已早不當是姿意專橫。無論指導者與被指導者。須覺悟對協同體之責任的表現。爲達到此目標。其前提。是國民經濟的繁榮。凡在指導立場者。被指導者。企業者。勞務者。對此有同樣之利害關係。

此種概念成爲普遍的共通觀念時。則企業者與勞務者。立即不能內訌。工鬭等。軋轢敵對。一方面是命令。他方面是服從的勞働兵士。爲完遂各時代民族發展途上之使命。該民族之勞働。非僅在獲得每日的麵包。更須有成就其創造力永遠的價値之信念。於此信念下。一方面是命令。他方面是服從的勞働兵士。

影像廣播

在德國已普遍

世界最初的影像廣播電台。是柏林的德國廣播公司。設立於一九三五年三月。爲紀念發明電傳影像之鉅擘。尼布考氏。此電台特以該氏之名爲台名。

所謂電傳影像。係由傳像器攝取影像。收攝對外風景劇場場面。即通過四一三黑點。分成數萬黑點。以超短波播之空中。更集於受像器。就映出同樣之影像。

此是其理。已早用於電傳寫像等。至於影像能原色的普通的映於吾人眼簾。在德國於最近始研究成功。所收映之影像。可如電影之銀幕大小。首先廣播者。爲天然色影片。

在柏林。設固定有線接續所數處。當廣播之際。便於收攝機接線。更與其他都市間。設特別線中繼。

其廣播之利用最有効者。爲收攝各處重要事情。立即洗成影片。再由電台廣播。在劇場之中演戲劇。亦收得極好之成績矣。

布達佩斯 (二)

記匈牙利首府

在前面排列着沒有趣味的工場。與浪漫的背影極不調和盡是製粉工場。至第一次世界大戰時。他的生產額是次於明尼亞愛里。而占世界第二位。而積小麥的船隻。自匈牙利諸國始。遠自烏康萊拿而來。戰後周圍各國皆執自給政策。這裡的製粉產業便衰落了。但在諸國的首府食料缺乏的時候。而包圍一豐富的地方。僅是布達佩斯。

和布達佩斯相接的幾架橋梁不僅那個都是很美的。丘陵和平野的都會相連。強化了多瑙河的美麗。鎖橋是世界最古而最大的吊橋。當戰車汽車通過時稍有動搖。但決無危險。利沙伯斯橋是愛迪生在歐洲最大膽的設計。和可感歎的。可稱爲十九世紀技術的極致。富蘭西。約瑟橋是永久紀念哈布士。布耳古王家名稱的。在世界上雖有許多橋。世沒有比布達佩斯的橋再美的了。像匈牙利人這樣的誇耀。並不是沒有理由的。

左岸的佩斯被稱爲新市域。實際比布達城。僅因開自平野易受敵襲。其發達較遲於右岸。雖沒有像布達那樣秀麗的丘陵和翠綠。但多瑙河岸的人工美觀。並不稍劣。傍晚從這裡向布達所望的景色。實非用筆所可描繪的。若不是生活在那裡。一定不能像得出來的。

聳立於左岸的是議事堂。是宏壯的建築物。擁有二千二百萬人口的十九世紀初所建築的。在其三分之二被奪的今日。實徒有其巨。然而匈牙利人的誇耀並未減少。若無矜誇匈牙利人便不能存在他們在自由廣場用三合土建築了失地的紀念像。沒有用大理石是說暫時的意義。是決心在洋灰未崩碎之前回復失地。有四尊紀念像。北邊是拉肯得親衣裙的斯拉夫小兒。南邊是閨小麥的農婦。東邊是摩青托爾西爾比尼亞牆的青年。西面則讓給奧地利現在已爲德意志地方。

其次所表現的是學士院。及所建。是該國文化的中心。像這樣的建築物。在左岸應接不暇枚舉。鎖橋和愛利沙伯斯所經之間朝着王宮和夕陽的高樓櫛比是第一歡樂場。像這樣的地方是那兒也沒有的。在布達佩斯所缺少的是咖啡

店一七一五年巴拉斯咖啡館開店時。他對於政府生活有如何重大的關係。大概沒有想到。三月革命是起自憲斯的小咖啡店。沒有像布達佩斯咖啡店那樣把時間遣過的地方。幾次的革命和戰亂。這樣事情不得破壞。布達佩斯的人們。對於座談很精妙。發揮這種特長的就是在咖啡店中。善於談話。能使滿場人們靜聽。連機智縱橫的作劇家毛爾那爾見到這樣情形也想到愉快。軍人。外交官。政治家。也都集在這裡。稱布達佩斯的咖啡店是提高首府生活內。並非過言。

布達佩斯是貴族趣味的都城表面盡是華美歡樂。但內部有貧民窟。在百二十萬人口中。若不借款而能生活的。是占極少數。都度着超過身分以上的生活。於是絕盡者即流入貧民窟。是絕望的人們。布達佩斯是由少數豪奢者。及多數落入平民層者所成立的都城。

◈自然的形勢。是以布達佩斯爲多瑙河沿岸的指導都市那歷史便是人類和自然的鬥爭史。人類是破壞。自然是復興。布達斯的古代史不明。可是有亞其拉吉擁席歐洲把他的本營移到多瑙河右岸的傳說。這便是稱布達的起原沙雷曼時代的大軍。在此與斯拉夫族戰爭而退卻當成吉思汗侵入時。布達和佩斯都化爲廢墟。在十四世紀時復興爲意大利式。毛哈庫的戰役。布達被土耳其占領。文化滅亡。市街現出死餘累累的慘狀。黑死病殲滅了生存者。在土耳其的統治下。流行了四十六次惡疫。曾化此一都城爲地獄。一六八六年。土耳其人敗於布達佩斯之戰而撤退時。當地是荒涼的廢墟。假若不變其自然形勢。則將殘餘爲永遠的廢墟吧。匈牙利人把他認爲可咒的地方於不顧。所以冒險的法蘭西人。希臘人。西班牙人。阿美尼加人。猶太人都集來了。據說街上的人民使用匈牙利語。僅貧用德語貴族用拉丁語。布達和佩斯共成爲一個都市的。是在一八七二年。此後是非常的發達。在第一次世界大戰時。是歐洲第一的歡樂境。布達的丘陵。佩斯的平野。都見不到敵影。然而戰後國土被分割。布達佩斯民衆來。現在的布達佩斯是並沒有衰微。有在的任務。是自以如風光明媚的都方。較維也納繁榮。於是站在危險的立場上。也不失其矜誇。立於東西交流的中心依然是西方的前衛。現在已臨於命運的岐路。不僅在匈牙利。歐洲大陸的命運。也立於同一立場。『布達佩斯若動搖。多瑙河諸國也動搖』還是昔日的話。但在今日卻是眞實的了(完)

美國人厭戰 戰爭片沒落

美國的厭戰氣氛愈來愈形深刻化了。據好萊塢的消息。目下正在製做中的影片。爲三十五部。其中關於戰爭的影片。不過僅爲九部。而派拉蒙公司目下進行計劃中的『搜敵行』及『日本的少帝們』兩部。已經中途停止。其他公司也都各自停定創滅戰爭影片百分之二十五。據華影所講稱。美國的勞眼的即中南美諸國。也都對戰爭的片子厭惡。大多數都顯意遠離開鐵血的發浪。而傾慕着和平的到來。好萊塢方面曾說『美國的國民。都已充分的自覺到和平的義務。所以戰爭宜爲已經不必要了』云。而極力歸別暗譏戰爭影片的理由。

舊劇瑣談 看信修書

卉菊

舊劇看信之分別有二。一用鎖吶吹打爲襯。一則呼板而起唱者也。然無論屬於何種首宜握手信封。自左向右。向口移拖。以示吹以口津。然後將信由封套內抽出。展開鋪於信封之上。俯首視之。在拆信前。多用某人有書信到來。待我拆開一觀。一語。示場面以交代。以起吹打。或起唱頭。如黃鶴樓之劉備接到東吳書信時。即曰。『東吳有書信到來。待我拆開一觀』即用吹打者。又如黃鶴樓後之孔明。拆開書信即起唱西皮原板也。修書亦有用唱與用吹打兩種。用唱者如雙獅圖之徐策。即一面修書。一面唱『埋沒了十八載冤仇恨……』是也。用吹打者。如灞安州中之韓世忠修書與陸登。其修書時。即用吹打。至均當展箋案上。右手握筆。俯身書之。(如無僕人代爲磨墨時失作磨墨狀)書畢納入封中。

國際劇塲 GEKITO 今天公演 演期 六月十五日 十六日 十七日 三天 華新影片公司出品 恭喜發財 滑稽巨片 主演 韓蘭根 殷秀岑 顧秋霞 不可不看
六月十八日新片 中聯公司歌唱愛情喜劇 四姊妹 龔秋霞 陳娟娟

光陸 CAPITOL THEATRE 電(四)三六三三 十五日至十七日 加演上海娃娃劇團 新華公司歌唱愛情巨片 奇女子 李麗華 梅熹 主演 下期 白馬劍客

亞洲電影院 奉天電車路 電(二)三七九一 十五日起至十七日 新華影業公司出品 一身是膽 龔秋霞 主演 下期新片 四姊妹

天樂有聲電影院 內廣市胡同 電(四)二一八二 十五日 十六日 十七日 ☆上海佳片☆ 艷屍 慕容婉兒 主演 下期 注意佳片

天光電影院 大西關大街 電(二)二二七八 公演日期 十五日 十六日 十七日 中聯公司偉大巨片 燕歸來 周曼華 主演 下期 白馬劍客

雲閣電影院 十五日 十六日 十七日 天今新版 古裝歷史 忠義千秋 王元龍 王獻齋 主演 下期 白馬劍客

金城有聲電影院 十五日 十六日 十七日 國華影業公司醒世至情傑作 白衣天使 周曼華 舒適 主演 下期下集 博愛

光明電影院 城內鼓樓北商業場內 電話(四)二一八八 只有一天 中聯公司偉大巨片 上集 博愛 十六大導演 四十大明星主演 十七日 十八日 國華公司出品俠義巨片 江南小俠 陳娟娟主演

滿映傑作 白馬劍客 武俠巨片 主演 張奕 張曉敏 周凋 趙聡 編導 張天賜 新作 十八至二十一日 光陸・雲閣・天光

舒肝健胃丸 胃病良藥 各埠均售 總行奉天鐘樓北 關東大藥房

痛齒 偏頭痛 頭痛 止痛 炎管氣 感冒 流行感冒 散熱風 奉天市紅旗町五五・富山縣廣貫堂

保肺素 治咳嗽痰喘三期肺病 每盒壹圓貳角 奉天大北關育生堂出品

安坤丸治婦女經血不調的特效藥 安坤丸服三四日後有可想的效驗
安坤丸 調經 主治 藥力偉大 效驗驚人 服法便利 售價經濟

經病一大盒即可重病兩大盒足用 婦女救星 安坤丸 小盒二十付 五元 大盒三十付 七元五角 外埠函購請先匯款另加郵費四角 總商標 鶴

製造本舖 鶴春藥店

愛國精神日趨昂揚

軍事部發表各地獻金額

【新京】隨着聖戰的勝利進展、我國全國四千三百萬民的愛國興亞精神、日趨昂揚起來、無論是獻金或是向日滿軍隊贈寄慰問品及恤兵金者、都是踴躍異常、最近軍事部當局對過去全國各省市別官民向國軍所獻納之國防獻金、恤兵金、飛行機獻金、及慰問品之總計額數、正着手統計中、不日即可詳確發表、今後望各省市官民更進一層努力於報國獻金運動、茲先記本月上旬軍事部收到各地赤誠國民之獻金額於左、

飛機獻金

一、金七萬圓、(奉天市公私中小學校教職員學生一同)

一、金拾圓(哈爾濱市新妻富士子)

國防獻金

一、四千圓(興安南省科爾沁左翼旗邢臣忠)

一、一千五百三十四圓九角九分(撫順國防婦人會九分會一同)

一、二百圓(北滿土木會社開原聯絡所)

一、五十圓(第七軍管區少校長崎幸男)一、三十圓(首都東來分會長王俊臣)

一、五圓(海拉爾市古川清吾)

恤兵金

一、三十一圓七角八分(吉林四高教員學生一同)

春季足球比賽全部終了

【新京】全新京市民春季足球錦標循環比賽大會、自上月廿三日開始、比賽以來、至本月十三日止、已全部比賽終了、結果實業學校隊五戰五勝、榮獲冠軍、中銀隊五戰四勝、屈居亞軍、定於本星期六十九日午後二時、在城后路四中銀球場舉行閉會式並表彰式、

協和劇團公演 極博觀衆好評

關東州藝文聯盟演劇部所屬大連協和劇團、本年五月在大連、初次公演「黎明」一劇、並博得至大好評、最近復將於二十三、四兩日、在奉天、天光電影院公演「黎明」三幕劇、又公演時間共分晝夜二回、票價一圓、

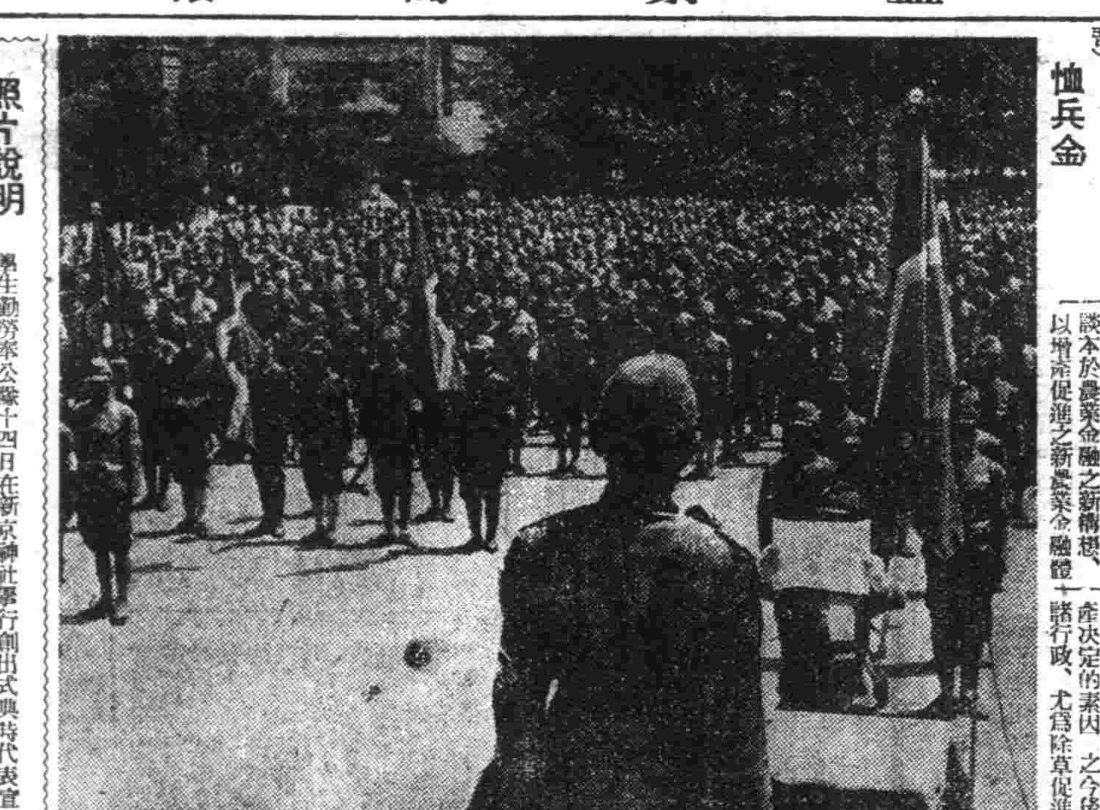

照片說明 學生勤勞奉公隊十四日在新京神社舉行創出式典時代表宣誓之情形

確立新農業金融體制

省次長懇談會第二日熱烈

【新京】省次長懇談會第二日十四日由午前九時起在總理官邸舉行、繼續前日實行懇談本於農業金融之新構想、以增產促進之新農業金融體制之確立、及以自興村部落同體育成爲中心之新興諸方策并形成本年度農產物增產決定的素因、之今後增產諸行政、尤爲除草促進之具體策等爲中心、中央地方坦白交換意見、結果意見完全一致、確立增產確保之實踐態勢、由十一時起聽取長谷川報道部長之時局講演、至此午前之日程乃告終了、其次各省次長再由午後零時半起於協和會中央本部舉行省次長懇談會、午後三時復於總理官邸聽取佐佐井講師之報德會講話、更於四時在該處舉行懇談、五時方告散會、

海外簡訊

英兵歡迎共黨集會

據倫敦來電、英國因蘇聯獨力淺圖著伸張、到處舉行公開集會、最近在英國某基地、共產黨舉開演說會之際、入場之英國兵數名、被憲兵逮捕、禁止入場、議會之共產黨議員遂以此爲理由、攻擊官憲之橫暴、結果陸相傑姆士在議會宣明、英軍將兵、可以隨意參加共產黨之集會、英國誠恐有傷蘇聯和氣之苦衷、已完全暴露、(斯德哥爾摩)

全美實施燈火管制

受樞軸軍荒驚駭驚之威脅、美國由七月、實施全國燈火管制、美當局因此又可節約多量之電力、及石炭重油、美國民因知樞軸空軍早晚必襲擊美洲、所以戰戰兢兢、(布宜諾斯愛里斯)

英國收買智利浮塢

美英兩國之南美政策、日見露骨、最近英國有收買智利國所有唯一大型浮塢之提案、智利政府已經受諾、然將浮塢向英國引渡、則引起國內反對、其理由爲智利國輸入量百分之七十、係經由智利國所屬船舶及鐵道、若喪失此浮塢、船舶之修理、必定遲延、結果以後之輸入、將依賴美國船、其次即爲熟練職工之失業問題、第三新規建造乾塢之計畫、因資材關係起工極爲困難、殆不可能、目下在智利國內、浮塢讓渡一事已成爲政治問題、(布宜諾斯愛里斯)

中小學校運動會

來月將在兒玉公園舉行

【新京】國都新京六十萬市民及全體中小學生待望着的本年度全新京第九回廿小學校運動會、將於來月十九日午前九時、就在兒玉公園體育場內由本社主辦教育會後援下盛大舉開了、今次的大會、在京公私立小學校一齊都躍踴參加、日下正在積極猛烈練習中、大會競技的團體優勝、過去都是依照各校幾名選手競技的得點爲標準而決定位次、今次大會當鑑於時局下國民團體訓練的重要性、及青年全體主義精神昂揚起來、大會要綱決定一部改正、將依入場式之團體行進分列式及團體操(各校代表各四十名)之行進動作及精神之優劣審判團體之優勝、選手個人競技之優勝、按個人計算矣、對此大會要綱團體優勝日決定方法之變更、望參加各校注意、努力於全體之訓練準備吧、

期滅絕經濟犯 高檢增經濟室

【新京】新京高等檢察廳當局、際茲超非常時局下、爲期管內經濟事犯徹底滅絕、畫數檢舉、以安定民生起見、乃決將廳內原有之庶務、事件、思想執行、保存等五課、增添一經濟室、從經濟系檢舉官及書記官數名、擔當新京、吉林、四平、西安、間島、通遼六地方檢察廳及其管下經濟事犯搜查之監督指導、目前該經濟室業經組成、其主務檢察官、已任命對經濟事犯搜查上、大有經驗之新京地方檢察廳經濟系檢察官石合氏、是以今後新京高檢廳管內、經濟事犯之滅絕於近日內即可實現、

佳木斯醫科大特技隊巡回診

【牡丹江】爲間接援助農產物增產與開拓團建設起見、佳木斯醫大開拓地學生醫療特技隊教官以下九名、決由二十日起凡一月間輪流診療以鏡泊湖爲中心之附近開拓團、該特技隊利用夏季休暇以最高學年生徒爲主實行開拓地之人口動態及生活調查、尤對於鏡泊湖園附近拓地之保健指揮榮養給養、結核預防等實行實際診療調查、

本年記者考試 八月在京舉行

【新京】爲思想戰鬪士記者之登龍門本年度記者考試、第一次學術考查八月八日午前九時在新京大經國民優級學校、奉天第二女子國民高等學校、哈爾濱第二國民高等學校三處施行、考查課目爲基本法、歷史及地理、經濟、語學、作文五種、應募資格學歷年齡性別均不限、希望應試者由本月二十五日起至七月十四日止、將應試願書、履歷書、向國務院弘報處記者考試委員長提出、對第一次考試合格者、行第二次考試(人物考查)

新京開拓會館將舉行開館式

【新京】爲戰之第一線工作人之開拓、在國都準備中之新京開拓會館(舊八千代旅館)最近已經完成、十七日午後四時半、在該館所在地各關係者出席之下、舉行開館式

協議國婦進行事務

分會長會議十五日舉開

國婦奉天市本部、十五日午前十時、開分會長會議、協議、一、日系防空服標準型之發表 一、國婦女子青年隊之組織 一、舊報紙之蒐集等、

興亞史 六月十六日

泰法定準備貨 決定爲日本圓貨

去年六月十六日、泰國財政部公布以日本圓貨爲法定準備貨、如左、一、本令公布日起以日本圓貨爲泰國法定準備資金、二、財政部對於銀行、於次列條件下、以泰貨巴流一圓之價格交換圓貨 (1)要求交換之銀行、請求圓貨、依正當業務上之必要、司 (2)圓貨記入由財政部指示之帳簿內、(3)交換時支付財政部另定之手續費、(4)五萬巴流以下之交換不許可之、從來泰國財政及國際貸借抗美英金融獨得勝利起見甚礎動搖、泰國政府爲對必須強化金融、經濟地位轉向戰時態勢、乃以日圓爲決定準備貨幣、以等價交換圓及巴流、並實施日泰間之圓清算、此種措置不僅增進共榮圈各地通貨、更使親邦首都東京成爲大東亞共榮圈金融中心地、日本地位更趨確固不動矣、

奉仕隊慰問記

本報記者 李明富

值此決戰 體制下、全國高呼舉總力完遂聖戰、勤勞增產期中、挺身活躍於國防道路建設之義勇奉公勤勞奉仕隊、在此炎熱之夏天裡、發揮其滿腔赤誠奉公之使命及精神、揮汗努力從事於勤勞奉仕工作、對伊等苦勞奉公之大精神、吾等實深感激欽佩無比、奉天市協和義勇奉公隊小西區隊本部、爲慰問伊等之勞苦、並鼓舞其邁向勤勞之途、特編慰問班、以該區調上區長爲班長、今井庶務課長爲副班長、各分隊長爲班員、約三十餘名、攜帶慰問品、於月之十二日、由調上班長率領班員等、赴伊等

勤勞奉仕 工作之遼陽附近現地實行慰問、記者奉社命隨視察勤勞奉仕隊之生活狀況、並其紀律化之工作訓練隨行而至現地、茲將伊等現地之狀況如下、當日天氣晴和微有微風、午前九時十分、由調上班長率領班員出發、首至奉天神社參拜、乘午前十一時零五分之火車、由奉天驛出發赴遼自車窓內、可看到一望無際大地上之肥壯小苗、顯出增產必成之姿態、車抵十里河驛與隊合歸間、恰值正午、全體班員、自動於車上起立、對戰殁英靈默禱、並祈禱

武運長久 國運隆昌、午後零時三十五分由勤勞奉仕隊李第二中隊長、迎接之下、由遼陽驛降車、全員暫爲休息、午后二時半、由李第二中隊長領導、一路揮旗車赴遼陽縣南八村屯庄子屯、勤勞奉仕之現地、一路所見皆綠色肥壯小苗、在右邊見到耕作之男女、都在努力鋤草工作、那種農人忙的狀態、更顯得大地上無限可愛、豐年可以預卜、午後五時三十分、抵現地居庄子屯、該屯人口擁有三千餘人、計壹百七十餘戶、均以農爲生、

地質肥沃 實農產物出產之良田、由全體勤勞奉仕隊員熱烈歡迎之下、進入隊員宿舍、稍息、由調上班長、對全體勤勞奉仕隊員致慰問之辭、略謂、諸位在炎熱的天氣裡、不惜一切、從事於奉仕工作、實是感謝欽佩、今攜帶少許慰問品、稍慰諸位勞苦、望諸位更要努力在所期的目標下向前邁進、夜間、更由班員分別向全體隊員慰問、並以京劇演唱慰安該隊員、按勤勞奉仕隊、在五月十二日結成後、由奉天出發時全隊員約有○○名、編成一大隊、三個中隊、第一中隊由北三小隊、第二中隊、每中隊分隊、各隊編成、第三中隊員由大西、小西、等編成、第三中隊員、由皇姑、北陵、大東、

各區編成 每中隊或小隊分隊、各留一隊長及隊附一名、每天的工作、早五時三十分由號隊吹起床號時、起床、五時五十分開始早飯、六時五十分實行朝禮、在大隊部門前廣場舉行、首由當番日值司令(由各中隊長輪流擔當)對全體隊員、實行點呼及服裝檢閱、國旗揭揚、遙拜對宮城、帝宮、建國神廟拜禮、默禱、續之日值司令向大隊長報告當日全員之總數後、由大隊長訓示、說明當日工作之區域講評昨日之工作成績、目爲散散集合、分列式、體操、步法及工作法等之

基本訓練 九時赴現地(距大隊本部約三百米)起始奉仕工作、首用奉仕服大隊人用大草帽、全員揮起鋤鋤和鐮、滿面熱汗直流、毫不意倦、努力揮土及挖土工作、由自該地方即聽有「幹啊!幹啊!」鼓勵工作之呼聲、由此可聯想到伊等對工作之熱心赤誠、不屈不撓精神、正午開始午飯、返回大隊部、午后一時半、再赴現地工作、七時工作完了、返回大隊部、途中並做行進間之訓練、鍛鍊足力之強健、八時晚飯、八時四十分、夕禮、國旗接降後、大隊長訓示、九時三十分點呼後各回宿舍就寢、如斯一日之工作終了、其住宿以民宅爲宿舍、

每日三餐 均以高粱米、苞米面等爲主食、三餐均爲熱菜以白菜豆腐韮菜等爲副食、日以每各小隊出二名爲伙食製作者、担當一日之食事、每二星期食面食一次(饅頭等)每十日間、舉行一次「隊員之夕」由大隊長率領全體隊員、在朝禮用廣場內、圍坐一起互相演講、並作種種之餘興、(如京劇清唱運動、舞蹈等等)藉養成團體方休最有趣味意義者、某段工程工作、某小隊若在指定期中早日完成者、還有獎賞、以資獎勵、總之、他們渡着有紀律的團體生活、實在是感覺着有興趣的、記者面會大隊長康伯倫氏時、康氏曾談以下之話語、當我們由奉天出發時、俱都抱着達成所期工程之

目的決心 茲現地時突然訴起來、若大之工程很艱困難、然而卻不是如此、由於全體隊員之熱心努力工作、現將要達成所期之目的快、至於生活、甚有紀律的過規律便是起床吃飯、工作就寢等、尤其是我們的宿舍是在各農戶家裏、隊員深能和各農戶相處親切、互不相爭關係等事、實爲難能在戰時體制下、我等勤勞奉仕隊員、務必抱定有五十萬市民之熱誠、達成國策之要求、向前邁進、

力加援助 彼此、相互關係密若如一家、並且全體隊員等均住在各民宅內、對於男女間之區別、特別注意、對於意外之事一點也沒有、有時、隊員等得暇時、與農戶挑水種菜、夜間注意門戶、而農戶對隊員們有小疾等、看護各隊員等、總之、現在正是我們農人忙的時候、而且還幫助我們、實在感謝之至、看今年大地上之莊苗肥大茁壯、相信今年之增產是必成的、我們互相協力從事勤勞增產邁進、

紀律團體 生活如何依據大隊長康伯倫氏、及屯長胡義伯二氏談、可想而知勤勞奉仕之更顯想到本年度之增產如何總之、我們檢視國家總力邁進而舉國體成國策之要請、我國前已於四月一日、實施國民勤勞奉公制度、勤勞奉仕之意義、至此終了、

嘴唇的美麗法

唇。是女子最美麗的一部分。沒有那嬌艷的櫻唇。整個的面龐便會失去了美麗。不然的話。市場的唇膏既不會這樣盛銷。姊妹們也不會怎樣注意口唇的美醜與否了。

不過塗唇膏也不像姊妹們預期的那麼合於理想。它對於衛生是最有妨礙的。它將阻礙同部血液的流通。更將隔離和空中養氣的接觸。日久了。漸漸地便會使毅紅的嘴唇變成了淡灰色。

這並不是胡言。更不是過甚其詞。不信的話。你不妨可以試驗。如果你嘴唇原本是淡紅的。但塗了一個月以上後。試意起見。便換以唇膏。那未在塗後了。你的口唇便會由淡紅而變成淺紅了。所以塗唇膏不足以增美觀。反而有所損減。『賠了夫人又折錢』。何苦而來呀。

南國之住宅

結婚頭紗的來源

結婚時新婦們戴的頭紗。是古代羅馬。希臘。新婦戴的『紅巾』。遺傳下來的那時的『紅巾』。只是用來掩飾新婦羞澀的工具。可是最初的來源。就要追溯到更古的時候去。那時的人不是用媒合的方法來聯婚而是用掠奪的方法。一個男人物色着他的意中人的時候。他可以用一方大的布幕。乘她不意的時候。披上去將她裹起來。使她兩手失掉自由。男方便很容易的得到妻子了。

現在。在不甚開化的非洲的部落裡。這種掠奪婚姻。仍然是十分流行的。

孩子大了

對他們應有的態度

有許多做父母的。對於已成年的兒女們。依然像小孩子那樣常常板着面孔。不時加以責罵。給他極大的難堪。這樣做他常常能對你起了反感。那是十分不幸的事吧。

所以對已成年的兒女。應該免除你的自尊自大的氣概。更須以朋友般的和藹的態度去應付他們。假若你能夠合你的兒女覺到你是他們唯一的好朋友。那便是你最幸福的現像。

還有就是不要當着許多人面前。來責罵或教育你的孩子。因爲當衆的責罵。使他極難堪。而不會虛心的接受你的話。所以你應該獨自和他一個人。慢慢的把他的錯誤解釋給他。並且寬恕他既往。勉其後來。

臭虫的生活

與其預防的方法 (上)

天地間所有一切小的生物都在極力爭奪它們的地盤。除去細菌以外。爭得較比大一些的就是那有一對觸角和三雙腳的昆虫了。

在這三十多萬種昆虫中。有一種專好爬到人的床上。和人們作對擾人清夢而使人夜不能安眠的。便是臭虫臭虫的種類很多。其重要的種類。可分爲三大屬。即床蝨屬。鋸毛屬。長喙屬。

至於臭蟲的身體。紅略棕色形態扁圓。附肢與口器比較淺淺。然而因地域之不同而也有異樣的。在亞洲南部的臭蟲。就比歐洲的臭蟲身體略長。有的也因爲飢餓而起變化的。它們的全體共分頭。胸腹三部。它的頭部無它那長的嘴。在咬人時。就伸出四條長而尖銳得像針似的口器。刺入人們的皮膚。吸取人類的血液。再加上它那副觸眼。和那一對探路的四節觸角。它的胸。腹而上有脚三對。脚上有節毛。背面發育不完全。頭縮似魚鱗一樣。一雙翅膀。它的腹部特別發達。要佔全身體的四分之三。腹兩共有八節。第四節腹片之後。有一根深而呈三角形內陷的交配器全腹部表面又有很多很細的毛。頭。胸。腹要連起來。量一量。還不及我們的半個指甲長。實約三公厘。

臭蟲它究竟爲什末稱作臭蟲呢。因爲它是生成的帶來一種臭氣的昆蟲。臭氣的來源是由它胸部兩側的臭腺。在它幼蟲時期這種臭氣是不怎末發達的。等到第五次蛻皮(即成蟲)時這臭腺就很發達了。它專能分泌出有一種油狀。而更帶有種發揮性及強烈酸性的澄清臭液。好籍此壓預防敵人。可是事實上卻更相反人們往往因聞到它的臭氣。而即趨前捕殺它。

臭蟲的行跡是在木器的隙縫內。地板的小孔裏面。我們的木床更是它們唯一的日常居住的大本營。在烈日光天之下。它們總都是消形匿影絕對不敢出來的。等到一聞着人們肉的氣味。就嘻皮笑臉的露出了它們的頭。鼓舞着它們的觸角。東張西望着。在夏天的夜裡。人們熄燈入睡的時候。它們就如全體出征似的都跑了出來。家家戶戶睡在床上。被臭蟲騷擾的人們。這時候。就不得不使你手揮足踏。翻來覆去心神忐忑發慌不安。東一把西一抓的不知如何是好了。人們若用其不意的再把電燈一開。它們得即刻四散奔跑極力的向黑暗裡逃避。據人們的研究得來說。這時它們爬行的速率。在一分鐘內可以爬自二尺到四尺的距離。若拿它們的體積與速度的比率來計算。比千里駒還快得快。

家庭常識

吃窩頭應當與吃白麵一樣喜歡

我國人向來是注重『面子』。在從前家裏若果吃窩頭。必須把門關緊。寧讓拉饑吃完咳口三四遍。現在呢。這種風氣雖然自然變於消滅。可是覺得『飩』與『窩』的。仍有人在。

現在吃粗糧。已不是幾家的事了。它普遍到每個家庭。每個家庭。也都希望獲到它並且粗糧的成分及營養。並不完全次於細糧。關於粗細糧的比較。會不厭其煩的介紹過。我們現在應該把粗糧與細糧一樣的看待。在吃窩頭小米飯的時候。要同吃白米白麵一樣的喜歡。愉快。

妾

比較說來。妾却是家庭中最不幸運的一個。翁姑的虐待歧視。妻子的嫉妒。以及鄉黨鄰里的諷刺。假使您再過于固執而不善運用感情的話。恐怕在自己丈夫的面前。最後也要遭到不同情的白眼。說起來。也真是怪可憐的。會使人憐憫又不平的。

反之。假如是一個會用手腕而得到丈夫的寵愛時。那非但若大一個男子。恐被她任意擺佈。自已正當的行動。也同時被她連以抑制。並且更牽能使着對父母如何的逆違。對前妻如何的虐待。刁唆出些個不可預測的悲劇。將一個很幸福而完整的家庭很容易的就被她毀壞的七零八散了。這又是以令惹起人們的公憤來。

考究側室的目的。根本就不過爲了沿續子嗣。遺產承繼。可是時過境遷。人心大變的今日。男方亦不問個人是不是有養小納妾的必要。只要本身的資財膨脹。即以爲原配的結髮糟糠。似乎給自己的人格會羞據恥。沒有一個時髦的漂亮女人陪伴。决不以爲美自豪。一般自以爲隨風隨潮的女子們。看上了眼前的虛榮。可供任意享受而亦不從遠處或將來着想。由于這樣矛盾而不切實的結合。也無怪于那最悲哀最淒慘的未來。終會演在了她他們的頭上。然而到了哀心懺悔的那一天。可惜已不可救藥了。致于那家庭的幸福。那個家的歡樂。那她終身也須換不着邊沿和蹤影。您還不要完全感成千古恨。可是已經失足的女同胞們。只要能別張狂。別傲氣。別多言。別碎捂。肯吃苦。肯耐勞。肯敬上。肯愛群。那樣除了全家人等。對您漸生好感外。老天也决不負這具有賢妻良母型的人兒呢?。所望然而正徘徊在歧途者。尚望三思而後行。

小常識

口便衣小倉兜口。釘一子母扣。以防小物及脫落居住證錢夾等物。

口用香蕉皮的裏面擦茶色的皮鞋污處。其效用是優勝於桂油的。

領帶的洗法 (蘭)

領帶及服領。是最易沾污的地方。若少有污點時。可用揮發油以拭擦之。若沾污最甚時則須用適當之方法全洗之。

一。洗領帶之法。將領帶放於洗面器內。用揮發油全部浸透。洗時須兩手輕揉。待揮發油色略黑時。便可證明污泥已脫落將帶團好擰乾。

二。將新聞紙疊成二三張。再將領帶鋪於其上整形。

三。將領帶放於竿上。置於陰晴處。以備消散揮發油的臭氣。(且記勿放於日光處)。

四。斯時須用新聞紙作成領帶形。置於領帶內再晒。因領帶皆用斜布作成的。不能用力壓擦。以免變成歪形。

欲使體力增強，則必須補進維他命B，以及阿米諾酸肝糖，燐酸等各種營養成分方能够收效。

胃腸 營養聖藥『若素』對以上各種營養成分含量最高，服後不僅可以使體力特別增強尤有調整胃腸等偉效。

鹿茸 活血濟坤丸

△婦女大用奇藥△一袋見功效△宜婆藥到痛根

婦女奇藥『濟坤丸』因高貴藥料配製效驗準確可靠所以主治各病無一不愈者主治婦女經血病赤白帶下腰腿疼痛子宮寒冷久不受孕經期前後不準或月經來時肚腹疼痛月經停閉不行或產後血虧腹內有氣塊等病一切經血病一切產後病均能一袋即奏奇效此藥服後能見腹內積聚病等源化下身體不受絲毫痛苦將病化淨即感安吃乃根本治法藥力能直達到病源即年久重病祈安心多服幾袋準能全愈身體強元如初多年不生育者購服此藥一二打血充體壯好後保生肥胖男孩決不言食△定價每袋二元半打拾元一打二拾元外埠函購欲先匯郵票代價或代金引換不郵寄卸買半打以內者另加郵費四角購者注意

發行奉天大西城門外路北 九州大藥房

圖謀健康幸福的秘訣!

此種坐藥——美神丸對於婦人科各種雜症，宛如專門醫師的施行各種手術，有同等的偉効，發揮顯著功能，令人不可思議，自已在深閨密室，依法治療，無論任何險惡疾患自病源以至部分，皆得迅速奏效，立竿見影，易如反掌! 美神丸，坐入一球後，其効可保一星期，一日藥費，不過數分錢，廉價實藥，隨乎成春，重享人生幸福日益健康，安度愉快生活，本品敢負全責。

主治劾能 白帶下 月經不調 膣糜爛症 子宮內膜炎 月經痛 久婚不育 子宮下垂 子宮前後屈 夫婦生活 婦女諸症

藥價 壹圓壹角 [illegible] 三圓五角 各地藥房均有出售 定價須照 [illegible]

大阪市東區南久寶寺町四丁目 宮內善進堂 B-91

濟生調經丸 治愈婦人病

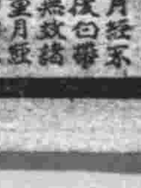

[illegible]

總代售處

新京 大馬路 大和通 西五條通 大同路 義和謙 本店支店 萬育堂藥店

撫順 [illegible]

齊齊哈爾南大街萬育堂藥店 四平三馬路春生厚藥店 遼源東大街濟生大藥房 鳳城南大街博愛藥房 本溪小街製楊藥房 石山站英記藥房 泰來鎔慶和長豐記 泰來世一長樂藥店 鄭源同豐源藥店 鄭源龍興文藥店 望奎縣金秀醫社 紅石鎮中街鴻昌藥店 濱江積盛德藥店 朝陽北大街漢興成臣記

婦科調經特效藥 濟生調經丸 服後立見功效

藥價 十付二元五角 二十付五元 三十付七元五角 外埠函購請先匯款 [illegible]

各大藥店均有代售 倘貴地無有代售處請將款寄至本店立時將藥寄上 如國外北京天津上海各埠函購書明地址亦能將藥寄送決不誤

製造發賣本舖 奉天市北市場營盤東頭路北 濟生製藥所

實踐！防空的生活化

昂揚國民防空心、確立防空態勢之本月防空日、已迫於眉捷矣、第二次防空日之服裝、較第一次更爲進步、正所謂益與理想形相近矣、協和會中央本部菅原總務部長發表部長談如次、

防空服卽爲平常服
第二回防空日 準備要適當熱意去防空
菅原總務部長談

菅原部長

協和會之定每月十八日爲防空日、今後並可決定每月之實踐要目、中國民各位之開作協力協和會運動以實行之、當此時局緊迫之際、防空態勢之確立、亦卽防空之生活化也、此實爲刻下之急務、然防空之生活化並不是絕對強要之成之事、由於大衆之自覺希以自與的意志實行、看作協和會運動來實行最佳、六月十八日總於前月防空日之實績、卽防空服裝之整備將以實踐要目從事實行之、關於防空服裝之整備、從來覺正之時局緊迫並未感到近於身邊、所以只限於某日者有或缺乏熱意者亦有之、防空服卽戰時服亦卽平常服也、應認眞施實之、那種心情應當表現表面、對於時局要有認眞之理念、不要課認統制理念或認爲後流行服而新製特種之防空服、闇留非白色不可、褲非黑色不可清楚說的傾向祇有然而雖顏色形狀則不如防空服目的趣旨之徹底、使身體輕便、易於活動更能保護身體各部、就中重要部者將衆要之短至膝蓋上的裙型褲、無垂布的防空帽、雖然形色已經有了然而並無何等價値、將企此次防空之防空服裝較第一次更進於理想、所以已將防空服裝規準明示了、然而理想的防空服裝由於各點言之尙不甚充分、當此資材不足之際、應極力對舊衣廢品之更生利用充分加以創意工夫、務使步一步近於理想是要、最後更企日系人應率先垂範、就中婦人在防空有以爲穿粗衲服裝、卽可者此實爲誤想、希齊以整齊之戰時的服裝是要、又在防空日時關於服裝應取鄰組相互注意之態度、防空服已自日本起各國均制定如戰時服矣、滿洲在不久的將來由於各人之創意工夫將制定滿洲最合適之服裝、

勿疎忽・勿慌張・萬全準備我空防

第四次 日滿經濟懇談會 自二十四日起在新京擧開

第一次五個年計畫既已告成、第二次五個年計畫、又復接踵實施、其重要物質之快速增強目的、實爲我國對日供獻的重大使命之一、當此重大時局之下、大東亞經濟懇談會滿洲本部、特自二十四日起亘三日間、假新京大和旅館、以日滿官民爲中心、擧行第四次日滿經濟懇談會、關於鑛工、與農飛兩部面之躍的增強方策、進行重要協議、然鑒於奉天地區鑛工業之重要性、於此次懇談會閉幕後、在七月二日、更於奉天市擧開地方官民經濟協議會、係將此懇談會之結論並細目直接與省地關係企業者間、卽應地方之實情、而加以研究者、在此次協議會之內、將以重要鑛產資源之增產、地方資本之化爲生產資本、鑛工業勞務對策爲基礎、對其具體的實踐方策、從事協議、頗堪注目焉、

關東州住宅團 與行發會式

【大連】關東州住宅營團於本月二十一日登記完了後、將見正式的設立、其發會式、二十三日午前十一時起將於州廳正廳擧行、

緬甸訪日視察團 訪首相官邸會見東條首相

【東京十四日電】緬甸訪日視察團一行、十四日午後一時半、巴尼團長以下二十四名、訪首相官邸、於二樓與東條首相會見、恰在臨時閣議之後、首相於多忙之中、分出時間、出現於訪日團之前、自左而右一一握手、一行皆以感激之目光握手、首相舉杯、爲新生之緬甸祝福、巴尼團長感激答謝、感謝盟邦日本之援助、並祈日本國之勝利繁榮、一時後辭去、

元神祭節 近將採取斯稱

【新京】建國神廟御創建日之七月十五日、從來以創建紀念日、在神廟擧行元神祭祭儀、畏蒙天照大神、鎭座爲我國元神、此縣史之往展、四千三百四萬全國國民、實永銘肺腑而弗能忘知者也、政府爲奉容神庥、此次稱呼此紀念日爲『元神祭節』、三月一日建國節當日、在建國忠靈廟執行之忠靈廟中祭建國祭、改稱爲建國節祭、按大祭儀式執行、近當採取正式手續、

私販烟土謀利 朱某被警逮捕

有朱軒者、年三十歲、原籍熱河省建平縣新地村人、原因該地乃當局指定播種罌粟區域、朱軒乃以自有旱田、於去年播種若干畝、但其並未將收穫烟土、盡數出荷、竟以爲奇貨可居、乘機謀利、乃於日前以烟土三十兩左右、以布帶圍腰、携帶來奉、一路機密隱藏、並未暴露、卽住於奉天市小西區北興街一段九號穆忠正家中、正欲銷售之際、適被大東署刑事趙作賓、董金城、楊迴成偵知、乃於本月十一日以迅雷不及掩耳手段、將之逮捕、搜出烟土約三十兩、卽將以違反鴉片法送往法院治罪矣、

菲島訪日視察團 官民歡迎中已入東京

【東京十五日電】皇軍庇護下新生菲島之建設狀況顯著進展、於是以一睹努力征戰之盟主偉姿爲目的之菲島訪日視察團團長金特氏一行二十二名輿三日入引率已於十三日、踏進日土初步、十五日午前九時二十一分抵東京驛、是日驛頭中如大東亞省水野南方事務局長及大東亞、外務兩省關係官軍政顧問村田省藏氏等官民多數出迎、一行首至宮城前遙拜皇居、然後下榻宿舍第一旅館、關全員至官邸訪問東條首相、更訪陸軍省、又派代表訪問海軍、大東亞、外務各省、致入京禮詞、餘員參拜明治神宮、靖國神社、夜間全員更臨菲律賓協會之招宴、

金特團長發表聲明

【東京十五日電】以馬尼剌市長列溫基金特爲團長之訪日菲島視察團一行、十五日入京、金特團長入京時、曾代表一行、關於此次之訪日、發表如左之聲明、
△菲島訪日視察團聲明　抵達東洋之諸國之救世主大日本帝國首都時、得以對指導援助菲島民獨立之大日本國民表示尊敬與感謝、實覽萬事政府幹部之好意、獲得視察全東亞戰之大戰下之日本國民、生活與犧牲精神并國民經濟政治生活及其他之機會、實表深切之感謝、於此次戰爭之完遂、由日本國民遂行之方途如何適切而有效、由日本之連戰連勝之戰果觀之、已如實顯示、而確信此種事實、是以我等菲島人、實當以爲模範、在我邁進、由美英之支配中解放我等之東亞、以確立大東亞共榮圈、卽應日本帝國之高遠之企圖、而於日本之指導下、與日本帝國完全協力者、實余最大之希望也、

馬尼剌灣　敗戰反樞軸國、在東亞水域、亦喪失爲數頗夥之船舶、預料其中能打撈者有數十萬噸、今各地已節節進展此打撈事業、於馬尼剌灣、亦不斷由海底打撈敵國船、頗博菲島人之歡呼、（寫眞上、精神飽滿入水之日本人潛水夫下、陸續打撈出水之船舶、）

對滿鮮系市民 配給蠶絲襪子

奉天市對滿鮮系市民、決定配給柞蠶系襪子、一戶一双、配給票及證明書併用、期間由二十日起始、

綏中縣集團部落視察記
本社記者 黃毅 李季 【一】

國境治安確保

五月二十日、我們被派遣到綏中縣國省境地帶、去視察集團部落建設、

正如我們所知道的、綏中縣南臨渤海、西以長城爲界、與中國接壤、西北部毗連熱河、由地理條件上看來、綏中可以說是南部我國的咽喉地帶、尤其在大東亞建設聖戰方酣、世界情勢緊迫的今日、國內準備萬端、樹立了不動的決戰態勢、思想方面也爲燃起滅共的烽火、試看國內正如何猛醒澎湃不可遏止的剿共與滅共的氣運、在這意義上綏中縣則無異是健全思想的前進部、剿滅共匪的急先鋒、『我等是滅共的哨兵！』這將是綏中人最大的誇耀、

於是綏中縣就背負着這時代的大課題、沿着時局的脚而颯爽地登進、

在縣長室會見了縣長張積珍氏、氏是在上次總務改革後人事大異動時、克東縣長轉此、留着蒼蒼的長髮、頗具書生風度、却有當政治家的敏腕與犀利的觀察眼力、我們道明來意、略事寒暄之後、縣長就口若懸河地爲我們解說了集團部落建設的意義與現狀、

『請你們看』縣長一邊說一邊指着展在桌上的綏中縣全圖『除去前岸線不算、本縣管內擁有〇〇里長的國境線、從正北到正南、又和熱河接壤、在這種特殊的地理條件上、本縣當局對治安確保是煞費苦心的、』縣長於是又翻開地圖、用手指着、

『現在縣管內指定建設集團部落一共有〇村、卽是國境地帶的永安、立根台、李家等村、與省境地帶的寬邦、平台、黃家等村、在原則上、散在於國省境地帶〇〇里以內地區的部落都必須併合於指定的基幹部落之內、現在國境村已經完全建設終了、省境地帶的工作目下正在開始、你們來得正好、這兩方面的情形都可以兼顧呢、』

集團部落指導有方 建設鄉村民衆生活明朗

說着、縣長豪爽地笑了、在愉快的笑聲中辭出來、找到正担當集團部落建設指導的行政科長高其達氏、

『辛苦了老兄、給我們講講現地是怎個情形？』

『哎呀、忙的了不得、綏中縣一開年就辦北票炭礦鄉村建設的〇〇戶移住民、完啦緊接着辦集團部落、現在已經完成一半了、至于現地的情形也一言難盡、我們着手工作的步驟是、第一步指定基幹部落、在指定的時候、我們必須考慮治安、交通、屯勢、地勢等問題、同時還得徵集現地住民的意見、所以每地工作開始之前、便由縣方會同協和會組織宣傳班到現地去、一方面宣傳集團部落的意義、一方面徵集民間的意見、』

『基幹部落指定之後』

『就動員署內各關係科股長、編成集團部落建設實地指導班到現地去、最初是在基幹部落的四周修築圍牆、然後由指定集家的各部落遷到集團部落之內、遷居之後一面在圍牆以內築建新家屋、一面折毀圍牆以外的舊房舍、說起來似乎簡單、其實却有種種問題在內、』

民生安定增產可期 村民一致協力建設工作

『譬方說！』

『頭一個就是民生問題、併戶之後、住民在種地上就要感到困難、這不但直接影響到民生、同時也有關增產、集團部落本以治安爲第一要義、但在可能範圍內、也要兼顧到增產與民生問題、所以工作開始的時候就非常費斟酌、集家之後、民間不免要受到損失、因爲集團部落外的房舍都必須拆掉、縣方顧慮到這、目下正計畫着酌予補助、使民間的負擔減輕、同時綏中縣〇〇街村中不建設集團部落的〇〇街村、對國省境地帶的〇村都非常同情、而由各地方有力者自動捐款、以期有所補助、現在已達到極可觀的莫大數目、此外縣方對集團各部落特別配給食鹽、以及其他各種建築材料、民間所感到的種種不便、相信一定可以抑及而解的、』

『是的、修閘子以至于蓋房子、都非常熱心、實在叫人欽佩、自然也有人捨不得離開故土、不無戀棧之情、可是我一想到這是爲消除共匪捍衛鄉土、就都燃起無限決意、用着自己的手毫不吝惜地把十多年的故居都拆成平地了、』

『綏中人都以滅共的兵自居、實試看一切苦難去打開現實呢、』聽了以上話、我們不由得都在心里這樣感嘆着、翌日我們便配置在縣方的集團部落建設實地指導班、到熱河省境地帶的平台村去、班長、管理班員四名、有政科長、管理科長、唐民生股長、教育股長、和總務科李整財、在五日的炎陽下、我們驅被自動車路線〇〇里、便到達村公所所在地的平台子屯、下了車、首先映入我們眼簾的便是圍着屯子四周正在修築中的圍墻和一群担心工作的農民們、圍墻用石築的是高、米寬米上下兩邊都用着小線、所以圍墻修得平整而且牢固、如果這樣不是誇張的話、我相信比起一座城墻也決無遜色、

『你不要小看他』唐股長用手秘指着石築的圍子說『修時候誰極費苦心呢、起先是完全用石頭往上堆、就是所謂乾插墻、可是手藝稍微差一點、就不能修到好處、有的時候今天剛修好、明天就倒了、現在研究的結果石際里必須用泥土灌上、石頭也必須橫一塊豎一塊直才行（未完）』

クロンボ印 萬年スタンプ台

根絕思想謀畧 警務當局擧行會議

【新京】爲根絕戰時下思想謀略、在中央地方緊密連絡下、企圖國內防諜態勢之確立、警務局於十五、六、七、之三日間、將開第一回全國各省特務科長會議、第一日的十五日、午前九時起山內警務總局長以下各省特務科長、並內務省、朝鮮總督府、關東局其他國內各關係機關代表約八十名出席之下開會、首先由山田總局長、皆川特務處長有訓示、而於防諜、勞務、宗教等全般而指示如下之事項、對此有質疑應答、午後五時終了、一、關於情報業務運營之件、一、關於隨伴勞務統制之取締强化之件、一、關於邪教取締之件、一、關於對由宗教等之思想謀略之警防方法之件、一、關於左翼分子取締强化之件、一、關於對防諜警察現地狀況報以及運營之件、並且於第二三日將開各現地狀況報告懇談之預定、

安東省聯議會 於十五日揭開錦幕

【安東】兼長蒙皇帝陛下巡狩、感激廣大宏恩、誓一意捧呈奉謝帝恩之誠之安東省民、正於努力奉副帝意中、今又以十五日起三日間之會期開幕、高唱農產物增產與活國防化之安東省聯、從前說明提案理由動輒冗長時間、頗易釀成慢的氛圍、故今宜極力避免單純說明之應酬、須利用時間明示正確提案之目標與發言點、俾對於議場與以清新之氣氛、並對於議事運營採取新方式、如是始能對上程者聯之議案加以相當徹底之審議與檢討、十五日省聯第一日、午前八時三十時於會場協和會館大講堂、經出席者市縣代表省本部委員、處理委員、各協議員外、此次特指定出席之協議員、科技聯代表協議員等合計八十名、警以從來未曾有之陣容、於以中央本部委員資格來安之呂文教部大臣臨席之下、嚴肅擧行開會後、擧行出貨功勞者之表彰式、對兩團體並五名之個人功勞者授與表彰狀後、由本間省本部副長爲議長開會、又預定第二日全委員參列長蒙皇帝陛下親臨光榮之東大閣近日竣工之巡狩紀念碑除幕式後、第二日日程告終、

中銀創立紀念 昨擧行式典

【新京】十五日爲滿洲中央銀行創立紀念日、午前八時、在行內擧行紀念式典、由西山總裁向行員激勵、以期完遂決戰下中銀之使命、

奉市金融極充實圓滑 各商品担保實綽有餘裕

最近世傳之奉天工業地區滿系工業金融窘迫說、因果相生、遂發生迨應決戰下國策要請之生產資本生產化問題、事既如此、瞻勢何似、此頗値注目、然據近日奉天商工公會之調査、則金融狀況、似與前無何差異、卽奉天金融機關、主要者爲興銀及正金、故除特殊之金融系統外、殆均在統制經濟圈內、運營融通卽金融數額、大體滿爲康德七年之二倍、再工業金融之外、關于以地方銀行爲主體之商品金融、以金融窘迫說爲國實、商品担保、竟盛行一時、呈現商界一部之新現象、故爾後頗有呈現商品金融上特異現象之虞、然同公會更將滿系內國籍通銀行二家及商工金融合作社行十三家參中國側一家、合計十六行商品担保狀況調査、結果、總額爲一千八百五十五萬七千百十二圓、約爲貨率五成、商品正價、計爲二千七百十一萬二千餘圓、更如與全市在庫總額較之、約二十一%爲金融担保者、

雞寧病院着工 總工費爲二百餘萬

【雞寧】新設置中之雞寧縣立病院、乃位於新市街、其總建坪爲七千方米、總工費爲二百四十萬圓、將於最近動工、其院長爲名古屋醫大加藤博士、預於明春開院、

力求木材今後增產 全國營林局長擧行會議

【新京】全國省次長懇談會時已有木材增產之要請矣、所以本年度更擧行全國營林局長會議於國都公會堂會議室、自十五起亘二日間而擧行之、其第一日之十五日、自午前八時半起、出席者中央側有稻垣興農部次長、伊藤林野總局長以下各處科長及林野浩林會社代表等各關係者、現地側有奉天、牡丹江、齊齊哈爾、北安四營林局長各總務科長等約五十餘名、稻垣興農部次長、伊藤總局長、分述時局下森林增產重大性、務企其增產之完遂焉、企畫處白鳥參事官之時局演聽取後、卽爲中央側林野行政事務之刷新改善與人事調整、國有林野整備關係之件之指示事項、午後卽與地方行政機關連絡協調營林局機構之運營、與木材緊急增產關係諸問事項之說明、對此現地側乃對之開陳種種意見、以木材增產爲中心、務希中央現地打成一體、始終貫徹從事、五時過方散會焉、第二日以木材需給狀態爲中心以協議之、

國民協力援助聖戰 要望鄰組活躍以表赤誠

實行廢除奢侈 購買富國債券

於大東亞聖戰中之現時局下、全體國民應一致奮赴、關於國民皆勞、廢除奢侈、實行節約、以所得之金錢、購買公債、以盡對國家奉公之道、茲政府於六月一日、發行第二回富國債券、壹仟萬圓、定於以七月八日之詔書奉戴日爲期、由鄰組全部購買消化、此種富國公債券、乃額面及出售價格五圓之小額公債、於四年四個月償還原本、且自十年九月一日實施、第一次抽籤後、截至康德十四年止、逐年有五次之抽籤、對於仲籤者不但償還原本、且依等次、賦與獎金、此誠爲有興趣而且爲國民樂於購買之一種債券、國家將此種款項緊於一起、用爲產業開設之資金、則不惟有功於國家、且於大東亞聖戰之完遂上、實助非淺、故吾輩國民、於此感激且應銘記之住日在全鄰組總活躍下、互相誘致、每戶只少買二張、倘於各自以入可能者、更希努力購買、以對國家竭盡奉公赤誠、

檢擧無許可小販

爲謀經濟防犯之徹底、而遂行國策之要請、與促不正業者、向更生活途上邁進計、小西署經濟股、有鑒及此、於月之十二日午前七時許、由該係細川主任、董警尉、督率全員及外勤警官、動員下於管內小西城門外小皮行內、特對一般無許可及無價格標示而暴利者、實施大檢擧、在全員努力檢查之結果、計有張玉潤（年五十五歲）、現住奉天市東關區小東街一段四一號、以計二十名、均以販賣鞋料爲業（如鞋釘、鞋帶、皮帶、皮鞋、鞋底膠皮底等類）無有價格標示而暴利、而將伊等販賣物品扣押、逮警訊問斷罰不貸中、

槍後國民赤誠 踴躍獻納金屬

自金屬獻納運動展開後、市內大西第八分區之區民、莫不徹底獻納之趣旨、均爭先恐後的、將不急不用之金屬品及死藏器等、踴躍獻出、十足表現槍後國民之赤誠奉公使命、如所、由於該分區長臨澤生及書記李明友二氏之熱心指導、率先躬行、區民深悉金屬品獻納之重要、踴躍獻納之結果、其數量頗巨、聞已達到所期之目的、二三日內、卽送赴日滿商事矣、

州內住宅營團 將作輝煌之新發足

【大連】待望的關東州住宅營團、以本月二日勅令公布以來、急速作着施行準備、然而關東局令公布由十五日施行之旨、同時任命委員長以下、設立委員十名、理事長以下役員五名、監理官一名以及評議員十九名、設立委員會、卽而作成營團定款、而辦政府認可手續、同時、申請政府出資之撥款、設立委員長於十七日將與營團理事長辦事務的交代、再於二十一日營團設立登記完了之預定、二年來的懸案、關東州住宅營團、在此、將作輝煌的發足、

明瞭會計整理狀況 市本部派員赴小西區查閱

協和會奉天市本部及市公署當局、爲謀管下各區公所及各聯合會之會計向上强化、並整彩而防遺漏錯誤計、遂於月之十四日、由市本部谷部員及市署官房主計科島事務官等、首至奉天市小西區公所査閱康德九年度及本年度之會計收支狀況、並詳察附金、獻金及其他、實行嚴格之査閱、結果該區公所及協和會聯合會等之會計收支狀況及整理之方法、均無遺漏錯誤、大致良好、從由島後、而赴其他各區査閱矣、

風

△爲預防夏季傳染病之猖獗、奉天市對其防疫對策素抱的作壓不斷的努力、其對策之一的撲蠅運動以各種實施行事、得市民之協力收着很好的成績、
△然而撲蠅本部市公署、最近在蠅拍子上、印刷『蠅減而後已』的文字、使一面打着可惡的蒼蠅、一方面揭着撲滅美英的意氣、各科內於各處致撲大作着蠅滅戰正酣也、

于勤奉隊司令 由濱視察畢對記者談

于勤奉隊總司令爲視察在濱江省下以奉仕建設國防道路之勤勞團員之活動情況、兼與以激勵、十三日午前帶同于參事官、徐事務官、黑岩勤奉隊中央幹部鍊成長關總長等一行十數名、新京出發赴現地、十四日完成工作地視察之目的後、已於十五日就歸途、於車中對本社隨行記者發表感想談如左、爲負起大東亞共榮圈建設之重大使命而建設高度國防國家所創設之國民勤勞奉公隊制度、已邁上本格的活動階段、目下勤奉隊員正於全滿各地從事建設工作、本職此次見學濱江省下哈爾濱地帶及雙城縣隊員之活動情況、得知於炎天烈日之下克服所有困難努力進行建設之實情、不勝感心感激之至、蓋隊員之作業態度、實令人驚歎、此乃由於一面勤報精神之徹底、一面頗發揮團體訓練、內務訓練、精神訓練所得之結果、故相信其隊必充分發揮其作業上之性能、而隊員對於勤奉亦莫不示我等之國家應用我等之手建設之氣概、而終日安心耕作精勵、又隊員頗能守隊長之命、夜半卽起而從事耕作、故早已收豫期以上之成果、而達到全耕程之過半數、此不外爲隊長以下全隊員之努力、乃幹部之熱心指導所致、亦爲軍官民渾然一體之奮勵所賜、故前後更希望各方面多加援助以達成勤奉之使命、

故林曹長以下三勇士慰靈祭

【鞍山】昭和七年五月、在距鐵都鞍山數公里之鐵嶺千山西方峯營後、爲救成爲匪團內票之大孤山採礦所主任竹歲茂雄、技術員金生莊路、同小坂光三氏、而敢然向匪團、於殲滅戰中、壯烈戰死之故林忠次郎曹長、水野銀一、掛井定吉兩上等兵慰靈祭、將於二十一日在革管保戰闘記念碑前、於當時部隊長上田利三郎大佐以下關係者多數參列下、嚴肅且盛大執行、

銅鉛增產期間 事務局懇談會

【新京】銅鉛亞鉛增產强調期間事務局、十五日午前十時在鑛業本社、招開懇談會、由經濟部關係官爲始、事務局幹事、議員、日滿商事、科技聯、及其他鑛業者幹事出席、先由各鑛山派遣班之激勵班報告、然後關於增產成績維持策等、行種種協議、

廣告

更正緊要聲明　啓者鄙人於康德九年三月廿八日與王楚鵬張金璽二東合夥在小北關開設仁順永雜貨商、營至同年七月廿三日業務結果結算清楚已報廢止、同人彼時解散、所有給拳柴米煤炭兒與張子善接受、除將資本郵扣外下剩之款一概分與清楚、另有帳目可證、雙方業已脫離關係、而今張子善又與孫國珍合資在小東門內設立營業使用舊有許可、勿論事前或事後如發生任何事故或有各種花賬等等均歸新仁順永担負全責、與王張二東無涉、除立警願書外特此登報聲明　一德街六段五七號　張子善啓

股東退出聲明　敝人等係四段六號同義兌與白瑞祥名下該號內股東內欠外欠均當證人算清、今後該號與敝人無涉、特此聲明　劉占晉　楊德三　啓

讓渡聲明　敝號恒泰號經理劉治祥及股東代表人趙華堂、設於奉天市營錫區一德街二段一四四號內營業權利、前於本年六月八日讓決同意、將全部鋪業資物讓渡於義恒泰號經理人范秀峰接管營業、從交接之後一切事故債權等由范接管、恐未週知、特此聲明

聲明借券作廢　欲借到文德堂福善堂二名下借券三張、計具數目立就日期、因承攬入出城代去名章、敗而手續未能作齊、尙未成效、今大攤此想去接給、不慎途中丟失、今特聲明、勿論落于何人之手均作無效　聲明人源茂盛

敝號於康德拾年五月貳拾日由新京四馬路發籌銀行滙至奉天該行照付第一三二六號支票一紙、係不記名式、計國幣五千元、不慎遺失、除向該行掛失外、特此登報聲明　大成公司啓

專門彫刻　水晶瑪瑙玉石各種圖章　精美刻字可寧迅速　如索印譜卽時郵送
奉天市大和區浪速町四號　山梨物產商會　電話三、五五八五番　振替奉天二七五四番

聲明父子脫離關係　今因孤養子王文伯不守家訓、任意胡爲、屢勸導毫不知改、倘今後不論生何種不法行爲或於親友處挪借錢欵及其他立有何等契約、敝人槪不負責、特此聲明脫離關係　聲明人王忠信

聲明作廢　敝號開設通商業銀行小西支店支票番號〇六九八三六國幣貳百圓及〇六九八三八至四〇各百圓、不慎遺失、除向該行掛失、特此聲明作廢　復東硝子工廠啓

日滿醫院 高度實驗所　鑑定消毒　預防注射其他一般　吉野町二九　院長醫師 井沢一郎　電話2-1415

奉天城內鐘樓南　電話四·三九二一番
郭氏醫院　產婦人科　小兒科
院長 女醫學士 郭李松林
晝夜接生　負責戒煙

滿洲報道文化研究會 支局募集
與友邦日本共同邁進於大東亞聖戰完遂之滿洲光輝燦爛之建國歷史十年於茲、其發展之盛况誠有使舉世驚倒之概、而惟有滿洲帝國乃是當先具現興亞之理念者、且立於皇國戰力之基地、更爲北邊之防衛者、其使命愈加重大性、茲鑑於此燦然之文化滿洲之眞姿、以之依照片繪畫等廣汎紹介之、至於兒童或目不識丁者、確信能給予以明顯的傳達聖戰目的之希望、亦卽滿洲報道文化研究會將報道照片繪畫信片貴本繪畫等頒布之所以、擔當文化戰之一翼也、會擬於重要地帶開設本會支局、俟深明達之士其願同此趣旨而擔當文化戰之鬪士前來者、本會尙厚酬之處
支局開設募集地各地
申込所　新京市長春大街一〇六京ビル
滿洲報道文化研究會　代表電話（二）二〇二八　振替口座新京一五七番

採用募集
一、女子事務員　若干名
國民高等學校卒業之獨身者並能於市內通勤者
服務地係敝城內分室勤務、須有市內妥實之保證人
如有希望就職者携帶履歷書身體檢査證及像片於本月二十二日以前親至庶務係接洽可也
滿洲中央銀行奉天支店　庶務係

哲學應用 **紅酸療法** 漢譯 **函授** 簡章免費寄去
△紅酸療法日本全國開業公認之世界的新發見
△藥力無效諸種慢性難病疾均能在短期間治愈
△中風喘息神經痛肺患性病禿頭痔疾等最多
△一看教授書任何人實驗醫療入學者實驗證明
特典　入學證書　畢業證明書　指導證書　有利新職業
日本大分縣杏香地町　公認 **紅療哲學館**

會計師錢永善事務所
業務要項　承辦法人設立及定款作成査賬及會計事務之指導整理商業簿記之設立、記帳及稅務申告等一般、有價證券確定、國稅清算及鑑定證明各事務、如有委託請駕臨或通信
事務所　新京市和順區和順街五條二六號　振替口座新京四六四〇號　電略（受信）カイケイセン

奉天滿洲女子打字學校
舊名漢英打字學院
程度 不限　入學 隨時入學 不放暑假（簡章附郵六分）　代打文件 定期不誤
地址奉天市瀋陽區一心街六段八六號

新京商業簿記傳習所
函授部招生
函索詳章附六分郵票寄至新京中央郵局私書函第一〇七號本傳習所收

極東工作所名義變更啓事
查本店原有名稱極東字義因與戰時體制頗不相宜、乃於康德十年六月十日呈請官署批准變更爲啓東工作所等情在案、除分行呈報關係機關外、恐未週知、特此聲明
康德十年六月十五日　啓東工作所謹啓

新式簿記函授招生
本會爲滿洲首創函授簿記學之所、開辦至今十二年矣、凡有志於會計事務者可速報名加入、畢業後由會計師發給畢業證書、詳章函索可附郵票六分、卽寄通信新京中央郵政局私書函第八四號轉新京大連銀行簿記講習會收卽可（但回信地址須詳細寫明）

同慶更生　奉天市大東門裡北巷行胡同濟世藥房樂宅成藥廠感謝狀
▲奉天小南關區公所賈興麟感謝　▲治愈長子七年症羊角瘋症
▲吉林市內順城街周文魁感謝　▲治愈二女四年症癲爛鼠瘡
▲奉天臺瀋縣公署金星奇感謝　▲治愈內人三年症肺痨吐血
▲海城東北悟硼屯張文福感謝　▲治愈鄰人數年症脂痨痰喘
▲哈爾濱上號公記張振與全感謝　▲治愈本人三年症久瀉白濁
▲龍江市內福與德李文章感謝　▲治愈本人三年症夢遺滑精

臭虫全滅藥粉　「井上牌」　**樂眠**　·各藥房出售·　井上保信堂

作想像空襲整理
奉天市展開特殊交通訓練

九日起所展開的交通訓練十三日是進入本訓練、所以更呈白熱化而激烈、本訓練第二日的十四日、市內小、中等學生五萬餘出動營確立、行走區分、協力於當時出勤的各署警察官、對通行者、高倡左側通行、再者、交通協會把市內二十八車場所招集的三輪約六十輛、連做一隊、午前九時起、經過市公署、小西邊門、於城內繞了一圈、使市民對交通訓練有自覺、又午後一時起使三十輛打着交通訓練的三角旗或插着行走區分確立、左側通行的小旗、風中飄揚、在大和區管內並繞方面遊行、把交通訓練的意思、大事宣傳、昨十四日也是哀悼日、沿道掛着市旗、市民都憶起前線對行走區分確立很協力對左側通行、車道橫過等的方法也很見進步、明十五日就是此次施行的交通訓練的最終日、本日是特別的和防衛下令下一樣、要實行特殊交通訓練、對

一、交通限制、車道完全限制、
二、交通誘導法、
三、交通禁止、
四、待避的要領、

等要實施訓練、這些都是在空襲下、想像應該發生的各種交通上的障碍或考慮其他的防衛諸要請、要訓練交通的限制以及待避的要領、以期有事時交通體制的確立、就是對市內主要道路交通禁止、步行者或電車派司車乘客的待避訓練、娛樂場百貨店入場者的待避誘導等要實行、我們得記住、在什麼時候、在什麼地方、有任何的事情發生、都得不慌不忙的聽從交通指揮者或誘導者的指揮、去行動為第一要緊的、這點片刻也不許忘掉、以今天交通訓練就完了、我們應該舉全力去協力、使此次的訓練有着有終之美才好、

研究婦女防空服裝
國婦奉天支部開會協議

國婦奉天支部、鑒於時下之請、尤爲目下防空喫緊之製定、確係當前先決之問題、爰於月之十三日午後三時、假市本部長室、招請市內各關係諸關係者十餘名及該支部長王雲仙氏外、常務理事上田光子理事陳攬馨（中銀）董節忱（濟民）篠原（浪高）田中倩子（善鄰）林晶宜（女一高）楊國慧（本社）等十餘名相互參加下、即舉行防空服裝研究會、彼此陳述適切意見、共同審慎檢討、約亘兩小時許、遂得具體的方策、相當的樣模、遂告圓滿閉會、（左圖爲防空服形式）

勤勞奉公實績顯著
黑河將分別編成現地慰問班

【黑河】以達成高度國防國家之建設、昂揚國民愛鄉愛土勤勞奉公思想、而現在正於令全國各地澎湃展開中之國民總勤勞奉公運動、邇來由於當局指導之得法、以及一般國民對勤勞奉公興亞報國運動之理解、因此工作之成果既佳、而奉公勤勞之實績亦頗爲顯著、此情此事填爲吾人無任感激者也、爰是之故黑河省公署基中央指示、始預定以各縣鎮村爲中心、各個自體編成國民勤勞奉公隊慰安慰問演藝班、分赴各勤勞工作之現地、展開赤誠之慰問、藉示慰安之意而表感謝之心、至於對此國民勤勞奉公隊員之慰安慰問演藝具體計畫、省縣當局除遵中央指示各項照行外、同時並擬依現地實情、斟酌準備施行、

喚起市民 禁煙思想

禁煙教化宣傳週間
錦市懸賞募集禁煙作品

【錦州】錦州市公署保健衛生當局、爲謀阿片斷禁政策之徹底、並喚起市民之注意、及癮者之覺醒起見自六月十一日至六月十七日、計一週間、實施禁煙教化宣傳週間、希市民各位理解週間趣旨、對於週間行事踴躍參加一致協力、以期禁煙政策遂行之完璧、玆將禁煙作品之懸賞募集誌左、

△宣傳畫圖案、（有從於阿片斷禁者）、一等一名十元、二等二名各五元、三等二名各三元、
△一般禁煙標語、（關於阿片斷禁者）、一等一名四元、二等二名各二元、三等二名各一元、
△中學生禁煙論文、（有益於斷禁政策者）、一等一名七圓、二等二名各五元、三等二名各三元、
△小學童禁煙論文、（全）一等一名五元、二等二名各三元、三等二名各二元、四等三名各一元、

注意募集規定、
一、募集期間、自六月十一日至十七日每日午前八時至四時
二、使用文字、滿文交言語體均可、
三、募集要領、應募作品概不退候當選者版權歸本市
四、投選場所、錦州市公署保健衛生科煙務係、
五、發表方法、新聞記載、選者通知、
六○查定方法、於市公署小會議室、六月十八日午後二時、
七、查定担當者、市保健衛生科長、行政科長、地政科長、市警務處衛生股長、煙務担當者、
八褒賞式、六月廿一日午后二時於市公署會議室、

提高女子執務能率
黑河開打字員淨書講習會

【黑河】爲加強女子職業戰線執務之能率、提高工作効果普及職域奉公精神起見、黑河省公署總務科故於十四、十五、十六日三日間在文書股內分別自午後四時迄至五時止、招集全署打字員、舉開淨書業務講習會、用以振刷其工作精神促進執務效能並藉此充實打字員之職能技術又聞担當講授者已指定張高等官試補及中野等官、

盛警尉昇警佐

【鐵嶺子】警察署警尉盛大成氏、少年英勇、品學兼優庭內治外、頗有經驗、尤其審議案件、無不着手大白、早已爲所嘉許、爲於昨奉令提昇警佐相該氏對於興革事務更有一番新貢獻殊堪期待、

決掃除傳染媒介
奉市將規定蠅之撲滅週間

奉天市公署爲謀徹底撲滅可恐怖之傳染病之媒介者「蠅」曾大事展開撲滅運動、在春季已勸令放設塵芥箱、新設便所清掃並收買蠅等以防止傳染病之發生、夏季到來同時又勵行設備撲蠅器、一方設藉畫劇、以對滿系市民徹底啓蒙、近將制定蠅撲滅週間俾市民一體展開撲滅運動、

無線電

六月十六日（星期三）

國 六、〇〇（新京）國歌、建國體操 六、三〇（大連）初等日本語講座 七、〇〇（新京）報時、新聞、經濟 七、（新京）鋼琴獨奏 邦小品集（選曲）二十四時奏曲 一〇、三〇（奉、哈）經濟通訊 一一、四五（新京）體操 一一、五八（新京）默禱 （新京）報時繼續 泰派大鼓 馬齊體走國 三〇（新京）新聞 一、〇〇（新京）經濟通訊 一、三〇（奉哈）政策時間 大東亞戰爭與禁煙 三、〇〇（新京）學校放送 關於教科目之 （音樂）文藝部林福常 宜 天（新京）新聞 食料品小賣價格 四、三

晚 七、〇〇（新奉）報時 新聞 七、三〇（哈爾）王淑秋 紅索調總（新京）梅花調 大鼓 時間 一、講演職場生活自述 獎勵合作社中央會普及課長 潤忠 新京特別市長 〇〇（奉哈）經濟通訊 五、五〇（奉天）鄰組新聞（奉天市）六、〇〇兒童時間（新京）新聞（大連）童話 1、一個好人 2、五助曲 志昌 六、三〇（新京）中等日本語講座 五百木元 所揚文元國民儲蓄中央實踐委員會事務局指導班鍾顯德 新京特別市大馬路郵政局爲宣蘇士德 二、音樂鑑賞「附加解說」1、提琴獨奏旋轉曲（修貝爾特作曲）2、大提琴獨奏 夢幻曲 小曲新京青年合唱團指揮 九、〇〇（新京）絲竹大合奏（對北京）一、霓裳曲 二、生長 貴妃醉酒 三、安館 四、花醉月 五、似水流年 六、一枝梅 七、北京宮新京廣播 樂會新京音樂團滿洲樂部 九、三〇（奉大）評詞 宏碧緣 一〇、〇〇（新京）報時新聞 一〇、三〇（北京）奉 國 新聞 天 食料品小賣價格 曲（修貝爾特作曲）（莫查爾特作曲）八、三〇（新京）新聞週報 八、五〇（新京）國民須知 合唱團指揮 伴奏小野田正

謀勤奉隊運營萬全
錦州省開現地協議會

【錦州】錦州省勤奉隊之現地協議會、六月十日午前八時半於省興亞會館會議室開催參與者中央側半田勤奉局長以下關係官、省側篠原各次長以下各廳科長、現地側各縣市副長旗參事官、並協和會各事業體代表者等約百名出席之下、首先舉行國民儀禮、篠原次長、半田勤奉局長天夫挨拶後、庄野省勤員科長、重松省建設科長、事業體關係官、勤奉隊之運營並事業進步狀況說明、一旦休憩、同十時半再開、左記事項審議、至午後三時餘閉會、

協議事項、
一、關於勤奉理念徹底之件
一、關於隊事業體之現地連繫之件、
一、關於作業能率增進之件、
一、關於逃亡防止並處置之件、
一、關於保健衛生並衛生要員之件、
一、關於物資補給之件、
一、關於統制資料之調查報告之件、

振興地面
梨園重整旗鼓

【鐵嶺子】本街福興源執事曹雖吉君、頗認時局以打倒美英爲信念、該氏復提振興地面、擴展政勞報國起見、由各機關援助之下、新建梨園一所、命名爲樂園場內觀而雅潔、已於端午節前舉行落成式、同時又招王漢林、王玉山等爲股東、並由奉哈各地特邀戲班共六十餘人、今業已登台開演、頗得一般好評、在此獻金報國聲浪中、該等且勸提出國幣貳百元、於本月十一日送交本街分所由直轄分所長平田載景氏、備文轉呈警察署、聚代作爲國防獻金、以表揚愛國赤誠、

小偷光顧張家

【鶴崗】東大街路南張家爐、事以製造馬車收拾膠皮車、近年來頗獲厚利、對外交往顯有財大氣粗之勢、前爐房存有大豆餅二十塊、價值五百餘元、值此飼料缺乏之時被小偷垂涎三尺、於六月十日、乘全家熟睡之際、由外牆底挖洞、正置豆餅之處、細數偷去、潛逃無踪、天亮開門、始行覺察、但爲時已晚、沿途尋覓、也無濟於事、徒呼負負、自認倒霉、

州宗教報國團
昂揚宗教報國新體制

【大連】關東州宗教報國團自今春結成以來、以全州內神道、佛教、及基督教等各教門、大同團結、統屬於傘下、企以崇敬神佛而報國今則定於本月二十二日午後二時、於州廳會議室、招開第一回理事會、關於宗教報國新體制之確立、及大東亞思想、文化向上等、行以調查研究、並決以州內各寺院教會等、爲該教徒等不時修鍊道場、

喇嘛赤誠報國
皇寺舉行增產新願會

奉天市喇嘛宗團教務所長寶音賀喜格等爲赤誠祈願增產報國宣誦永護鄉文穆五穀之豐登並國泰隆昌計、於月之十四日于前十時開始至正午十二時間、假本市實勝寺（俗稱皇寺）、由五十五名喇嘛僧徒設壇嚴肅舉行增產祈願大會、屆時于奉天省長攜同張秘書官以及其他各機關代表並關係者參加之下、由達成同時並宣誦晉樂經、護佛經、邀福護我邦家、增進婆佛舞、殆克盡祈禱之誠也是日也、天清氣爽實勝寺之檻外、擁擠滿懷祈願之民衆肅穆之情緒溢於顏表、香煙繚繞勝盛一時祈願大會告終時逾准定之時外也、

氷菓雖涼
衛生不可疏忽

【鞍山】當此仲夏時期、天氣異常炎熱、隨民衆消暑之季節、而市上出售之又涼快又清爽「氷菓」已經上市、一般小賣者、每日販賣於街頭巷尾、而一般無知之市民購買之後即於街巷之內、隨行隨食、惟當此暴風揚塵之時、實與衛生上害多益少、時亦傳染病猖獗之季節、故尤非現時人民多變冷食、同熱望市民特別注意、最好將購得之氷菓、攜至家內食用以免不幸發生、

普及防空思想
舉辦防空宣傳週間

【瓦房店】協和會復縣本部因鑒於現時局下防空之重要性爲徹底普及防空思想及喚起一般民衆之協力計、故以有備無患之趣旨、現由縣本部制定防空日宣傳週間、分別指示管下各分會實施指導防空時之必要訓練、以期防空上萬無遺憾、

實施要領
一、期間、六月十二日起同十八日止計七日間
二、場所、各分會各職場所在地週間實施事項
六月十二日、土第一日家庭防空用品並非常持出品之整備
六月十三日、日（第二日）家庭防空施設之準備
六月十四日、月（第三日）各家庭防空準備狀況點檢並指導
六月十五日、火（第四日）同上、六月十六日水（第五日）同上、六月十七日木（第六日）昂揚防空思想講演會
六月十八日、金（第七日）防空日（對於點檢成績發表）「註」各家庭由組長實施點檢指導
二、各職場由各自所屬長官分別點檢指導之、

撫順版

康德新聞社撫順支局

未參加徵兵檢查者
須持證明依照要領處理

撫順市公署勤員科國兵民籍股、對前年度徵兵檢查、因事故不參者之處理、依徵兵檢查未濟者名簿、在該當各區依要領處理之、茲將其要領列下、
一、疾病不參者有醫師診斷書、及家長或本人之不參屆爲要、
二、入獄中者、有監獄長之證明書及家長或本人之不參屆爲要、
三、所在不明者、須有受持警務派出所長之不在證明、及家長（家長不在時該當區長）不參屆爲要、
四、於中華國軍服役者、雖原則受檢、但不得已時、不參屆添付軍之證明書、（滿洲國內亦同）
中無一落伍者、實現了鄉軍之昂揚的意氣、

實施煤登錄制

市公署經濟科、對採煖用煤之地域的計畫、爲期配給之圓滑、對日鮮系家庭用煤需要者、實施登錄制、本登錄於去年九月之需要者、基於其調查書、在登錄之同時、由各區事務所、交付煤之番號票、此必須貼付門戶上、以期運搬上之便利、訂購時必將煤番號、在訂購書上記入、倘去年九月以後之轉任者、爲圖其新設宣、申出於石炭會社、

經濟、俾使商店運營之圓滑、並向決戰之前途邁進、該出席人員、爲安仁區、全區域內各商店之經理人及執事人、於月之十二日午後二時起具體懇談、

税局表彰
成績優秀職員

撫順稅捐局、爲喚起全職員們之精神起見、俾使同大東亞聖戰之前途邁進、於昨十四日、已調查完畢之優良職員、預定實施表彰、以資鼓舞、並爲他人之模範、於槍後獻身、

對於特別課税
開會加以說明

撫順商工公會、依據物價物資統制法、曾對日系商店、舉開特別表示課稅在內價格說明會、對滿系各商店、近將在商工公會講堂、日時尚未決定、於最短期內、而舉開滿系商店、特別表示課稅在內價格說明會、

大辦關帝廟會

撫順市撫花、工業兩區之間、撫順市關帝廟、於客歲落成以來、定於每年中、有廟會之舉行、本年度之廟會期將近、於本月十五、十六、十七日（即舊曆五月十三、十四、十五日）三日間、盛大舉行關帝祭、市民爲期宣揚關帝之盛德、特出各愛鄉組出資、於會期演影以慰神靈、每日午後一時許開演、同五時許終了、晚七時許再開至夜十時許散場、屆期定有一番盛況

充實戰時體制
開定例本部委員會

協和會撫順市本部、於十五日午後一時三十分在協和會市本部會議室、舉開定例本部委員會、其所議事項如左、
一、關於鄰保同覽綴行事件
二、關於開催市聯本部一任議案處理委員會事件
三、關於第三回富國債券消化運動事件
四、報告省聯之情況
五、其他職場分會實踐事項

滿鐵社員會
舉開懇談會

滿鐵社員會撫順支部、於十一日午後三時在炭礦俱樂部、邀請後藤市長及協和會與市行政機關代表多數、述明爲達成本年度會運動最高目標起見、而使職場與家庭施行一貫的實踐必勝生活、要請積極的協力、以此無隔閡的交換意見、於五時許閉會、

整理戰時寄留民籍
民籍股已決定担當人員

撫順市公署民籍股、對於戰時下一股市民寄留法之整理現已整理完竣、希移動者之市民、急速申報、該民籍股、並劃分出區域、以俾其整理上之迅速、其担當人員如下、
1、撈輸經担當老虎台、萬達屋、搭連、楊柏堡等、
2、白鶴昌担當第七區、居仁同仁、安仁、樂仁及第八區、
3、韓國富擔當工業區、望花五老及千金區、
4、佟伯勛擔當東鄉區及大山醴鳳及古城、
5、孫長春擔當楡林區、新屯
6、張國治擔當第一、二、三、四、五、六、中央及永安區、

鄉軍行軍召集

鄉軍撫順東分會、於十二日午後六時、施行行軍召集、自撫順驛前爲起點鍛鍊夜行軍、直達塔連、於往復八里

僱傭懇談會議

撫順市協和會本部、於新撫順聯合區辦事處講堂、招開僱傭懇談會議、俾圖統制

對勞務者地盤工作
市署招各區長開會討論

撫順市勤員科、關於勞働者供出地盤育成工作、於六月十四日午后一時、在市署大會議室、招集各區長、開催相談會、附議事項關於勞務者供出地盤育成工作要領、及供出數各區分別當及共出方法等項、

市職員再錬成
制定細目每週實施

撫順市公署、爲處應決戰體制下、必須喚起職員們內在的精神、以期達到擊滅英美之目的、完成吾等理想戰之大理想、因之特制定錬成計劃、每週依次行之、該週之月曜及木曜、爲體育訓練錬成、由各部長及副部長、實施時、爲全體職員、由午後四點起、約一時間、其次爲實務訓練、担當者爲各科科長、於每火曜及金曜、對於各科掌管之事項、詳細加以檢討、行成有機的整體、於午後三時起、約爲一時間、水曜日爲教和訓練、由各部幹事担當、於協和會分會各部、練成運動及修養技藝等但滿系義勇奉公隊訓練、須於午後四時起約一時間行之、該各担當者、須於週及月、計畫而提出、但戶外之成練、雨天則終止之、

配給体温計

撫順市鑒於現下體溫計逼迫狀況、對一般民需用體溫計配給、置重點配給之實施、爲圖體溫計配給之適正化、而定配給要領、
一、要領、行重點配給、爲鑑於從來之需要狀況、主要以日系配給爲對象、一方爲圖體溫計利用之效率化、如次由配給順位配給之
二、配給順位
1、鄰組長（在組長保管貸與組員者）
2、有一歲至三歲之幼兒家庭
3、有四歲至八歲小兒家庭
4、其他認爲必要者
及有病弱者在住家庭、
別途配給之住病院（官特需）醫師用、
今者入荷數量、一百八十個按入荷次第、由配給順之（1）逐次配給之、本次之配給區域及種族、由第一區至第六區（但第六區三十一組至卅二組爲止）之日系入以下次入荷時、次第逐次配給、一組一個、組長保管貸與組員、組長改選時、在組作製新組長、引繼之時、記入年月日、捺印於台帳引繼之

配給火柴原塩
市民趕速持票購領

撫順市公署經濟科、依生活必需品配給票、對滿系市民實施配給下記物品、
▲洋火、於六月十六日起、至六月廿二日止配給數量、每人一個、團體四七號、每戶家族數在八人以下者、每戶十二個、團體票每一人一個、使用小票一般第廿八號、團體第四八號、每一個價格三分、販賣店與前相同
△原鹽、於六月十八日起、至六月廿二日止配給數量、每人一斤、使用小票一般第廿七號、團體四七號、每斤價格壹角四分、販賣店與從前相同、

向災區配給布

【台安】縣境、沿遼河流域之村屯、去歲多受水災之害、關於食料、曾經縣當局、妥爲配給、甚稱完洽、茲對於黃沙坨、大張、富家、常興四村、災害較重之村屯、善給棉布、手巾、襪子、日昨十號、已經配給所、赴以上各村、實施配給、

富紳出塵落髮
葆讓芝爲僧後訪問記（下）

「我也沒有什麼背景、不過我底年紀已經老了、今年六十六歲、腦筋的記憶力已非往日了、而且、身體多病、家事操勞的麻煩、也日漸減退、此地以度殘年吧、」

「啊、是是」

記者答着、心中却想到、這老人過去的歷史、經營家此地以前今借這廟的落成、在

「以我表老的年紀、向滿洲各界普告、」說着又做做一笑、正在

「你老人家的法名呢」？

「啊、是叫『修德』、或是『通禪』、並且請了兩位師父、一是奉天佛靈寺會長、『忌人』老師父、一是千山忠惠堂的『體安』老師父、」

「客人能有多少位呢」

「喔呀、我在這街上、認識人太多」

「啊、『是是』我默默的想着大概能有三百人以上」

「可是、全是紫菜、米及油是出縣公署、請求特別配給的、」

現在他已是八十三歲的人了、談到這裡的時候、有一倍先生給我拿來個黃布條、並且說、

「先生、您帶上、一兒會就開飯了」

「謝謝、我太忙」

記者聽來、立刻站起來謝絕

「先生、外邊還有許多圍」

「啊、我已經瞻仰過了」、

我隨想起、有于靜濤大臣送的、「佛光普照」、奉天省長的、「寂然正覺」還有第一軍管區司令官王之祐送的

吃飯的許可

「轉大法輪」等沉默了一會、記者問着、「聽說令郎是居住在大連嗎、並且他也同意了嗎」葆老先生祇說「是住在大連、他身體不很好、沒有作什麼事情」

時、又往進來幾位賀客、老外邊又來了五六位客人、這人立刻站起來迎接、躬揖爲禮、讓人落坐後、回來又坐這椅子上、以後、又談到這葆陽寺的建築費用、據說是材料以及搬運之工資是有相當之數目的、

記者又問、「今天請客的費用、也是很大的了」？

「啊!這個完全是我自己的」

記者看着實在忙的很、隨站起說、

「今天、特別打攪、謝謝您了！」（張記者）

撫順廣告欄

中和園劇場 十三日至十七日 上海新片 珠聯璧合 胡楓 主演 下期 夫婦之道 電話五二二五番

大同電影院 十四日至十六日 國華公司偉大巨片 上集 紅杏出牆 周曼華 主演 下期下集紅杏出牆 電話六一八四番

福興電影院 十六日至十九日 上海新片 海上大觀園 梅熹 主演 下期 新婚大血案 電話二七一二番

大新洋行 撫順西七條通六七 代用蠟燭 煤炭代用 廢油 車軸油 專門販賣 日新科學工業 電話五四四三番

虎骨花蛇露 虎骨熊油膏 老福順堂

奉天養雞農場 純白色來克亨種初生雛分讓 價目 孵化及事務所在地 奉天小西區北興街三段六號

請用 痔瘡便血○肛門諸病 化痔靈 爲最有把握
◉適應症◉ 內痔○外痔○脫肛○便血○常習便秘○肛門腫痛○肛門裂創○乾燥○刺癢○結瘤○主管○痔漏○流膿○流黃水○等症用此葯有意想不到的效驗○
全國漢藥店及成葯販賣店皆售如該各地葯房售罄時可直向本店購買滙款或六分郵票代價均可空函代金恕不發葯不足五元者加郵費四角
色裝 內服 十七日量 一元五角 外用 膏藥 十八日量 三元
製造本店 奉天城內軍署街 李鄒生寄廬

肺病吐血其效迅速
肺癆病不難治 益壽丹非奇葯
難破在肺理奇在殺菌化痰不在肺殺菌收效能清氣力，
肺癆
如蒙惠顧請先滙款

益壽丹
新京大馬路義和謙本店代理
肺癆菌繁殖於肺部所到之處便破壞損爛成空洞故極難治療益壽丹藥力直接達於患部而殺盡肺菌故無論一二三期肺病均能克奏奇效即無病者亦宜預防先服益壽丹以避免肺病之傳染可保終身無病延年益壽
從前死於肺癆病的都是冤枉死的目前患肺病都可以不死益壽丹治一二三期肺病有葯到病除之功數千年來無葯可治的肺癆病有了救星
定價每盒十二付國幣七圓 外埠函購加郵四角
發賣本舖 國瑞藥店 奉天市小北城門外西頭電車路道北 長電話(四)二〇四一番

各處代理店（一）
奉天市鐵西 同茂號
奉天市中街 夫益堂
奉天市中街 中法大藥房
新京大和通 義和謙支店
安東六道口 瑞祥泰藥房
吉林河南街 民生藥房
四平中興大街 積盛壽藥房
齊齊哈爾南大街 德泰藥店
齊齊哈爾中央市場 萬育堂藥房
佳木斯德祥街 和發祥藥店
新立屯 金石齋西藥房
凌源 濟生大藥房
東京城和街 濟眾大藥房
海城 同和昌藥房
新立屯 商泰和藥局
梨樹小城子 大德興藥店
紅螺峴 永增福
醴泉 永興堂
通遼南大街 德生藥莊
莊河縣 仁和長藥店
滿洲里 滿洲大藥房
扶餘東街 興順公號記
撫順大馬路 志泰和藥店
密山縣 信仁堂藥房
北來諾河街 德慶東藥店
遼陽劉二堡 泰和藥房
洮江隆通街 德興裕藥店
解安縣 天育堂
鳳城南大街 太和堂
遼陽大東街 博愛藥房
鞍山明治通 崇盛東
鐵嶺中央街 同和昌藥房
鐵嶺中央街 農元藥房
鐵嶺中央街 義和堂西藥
鐵嶺中央街 廣增福
三江口中街 和發久
三江口中街 大興恒藥局
 福增慶藥局
八面城中央街 和發增
八面城中央街 福德慶藥房
八面城中央街 德慶同
八面城中央街 恒發堂
鞍山鉄道西 元泰裕
開通東街 紀五大藥房
開通南街 德泰順
開通北街 泰和誠藥房
齊齊哈爾正陽街 廣和堂藥房
齊齊哈爾南大街 世和堂
齊齊哈爾南大街 吉發合
洮南四緯路 萬盛堂藥記
洮南六緯路 萬育堂
洮南五緯路 增順隆藥房
鞍山錦豐街 恩富藥房
白城子中央路 德慶仁藥房
白城子中央路 寶和堂
白城子中央路 裕生堂藥房
昌圖縣 和發長藥房
昌圖泉西街 和發順
昌圖泉西街 和發久
昌圖中央街 慎記大藥房
昌圖站前大街 興濟大藥房
昌圖站前大街 元泰裕藥店
開原福德大街 太和東藥房
開原城南街 廣增義
保康新市街 慶增長
保康新市街 保康藥房
保康新市街 聚昌源
黑河市 萬裕合
鄭家屯西街 合記藥房
鄭家屯前街 大同西藥房
鄭家屯東街 東英藥房
大賚 廣生堂
 德慶會
 增興

實踐！防空的生活化

昂揚國民防空心、確立防空態勢之本月防空日、已迫於眉捷矣、第二次防空日之服裝、較第一次更爲進步、正所謂益與理想形相近矣、協和會中央本部菅原總務部長發表部長談如次、

防空服卽爲平常服

第二回防空日 準備要適當熱意去防空

菅原總務部長談

菅原部長

協和會決定每月十八日爲防空日、今後並可決定每月之實踐要日由國民各位之間作協力協和會運動以實行之、當此時局緊迫之際、防空態勢之確立、亦卽防空之生活化也此實爲刻下之急務、然防空之生活化並不是絕對強要完成之事、由於大衆之自覺希以自與的意志實行、看作協和會運動來實行最佳、六月十八日鑑於前月防空日之實績、則防空服裝之整備將以實踐要日從事實行之、關於防空服裝之整備、從來眞正之時局緊迫並未感到近於身邊、所以只限於其日者有或缺乏誠意者亦有之、防空服卽戰時服亦卽平常服也應認眞施實之、那種心情應當表現於表面、對於時局要有認眞之理念、不要誤認統制理念或認爲後流行服而新製特種之防空服圖樣非白色不可某形樣非黑色不可這樣說的傾向很有然而雖顏色形狀則不如防空服目的趣旨之徹底、使身體輕便、易於活動更能保護身體冬季就中重要部者將最要之短至膝蓋上的某形樣、無垂布的防空帽雖然形色已經有了然而並無何等價值將企此次防空之防空服裝較第一次更進於理想所以已將防空服裝規準明示了、然而理想的防空服裝由於各點言之尙不甚充分、當此資材不足之際、應極力對舊衣廢品之更生利用充分加以創意工夫務使步一步近於理想是要、最後更企日系人應率先垂範就中婦人在防空日有以爲穿用服裝、即可者此實爲誤想希着以整齊之戰時的服裝是要又在防空日時關於服裝應取鄰組互注意之態度防空服已自日本起各國均制定如戰時服矣、滿洲在不久的將來由於各人之創意工夫將制定滿洲最合適之服裝、

勿疎忽·勿慌張·萬全準備我空防

安東省聯議會 於十五日揭開錦幕

【安東】曩畏蒙皇帝陛下巡狩、感激廣大宏恩、誓一意捧呈奉謝 帝恩之誠之安東省民、正於努力奉副 帝意中、今又以十五日起三日間之會期開幕、高唱農產物增產與活國防化之安東省聯、從前說明提案理由動輒浮長時間、頗易釀成慢的氛圍、故今宜極力避免單純說明之應酬、須利用時間明示正確提案之目標與發言點、俾對於議場與以淸新之氣氛、並對於議事運營採取新方式、如是始能對上程省聯之議案加以相當徹底之審議與檢討、十五日省聯第一日、午前八時三十時於會場協和會館大講堂、經出席者市縣代表省本部委員、處理委員、各協議員外、此次特指定出席之協議員、科技聯代表協議員等合計八十名略以從來未會有之陣容、於以中央本部委員長食格來安之呂文教部大臣臨席之下、嚴肅舉行開會式後、舉行出賞功勞者之表彰式、對兩團體並五名之個人功勞者授與表彰狀後、由本間省本部副長爲議長開會、又預定第二日全委員參列長蒙皇帝陛下御臨光榮之東大閣近日鐵工之巡狩紀念碑除幕式後、第二日日程告終、

中銀創立紀念 昨舉行式典

【新京】十五日爲滿洲中央銀行創立紀念日、午前八時、在行內舉行紀念式典、由西山總裁向行員激勵、以期完遂決戰下中銀之使命、

奉市金融極充實圓滑 各商品担保實綽有餘裕

最近世傳之奉天工業地區滿系工業金融窮迫說、因果相生、遂發生若應決戰下國策要請之土着資本生產化問題、事旣如斯、瞬勢何似、此頗値注目、然據近日奉天商工公會之調査、則金融狀況、似與前無何差異、即奉天金融機關、主要者爲與銀及正金、故除特殊之金融系統外、殆均在統制經濟圈內、運營融通卽金融數額、大體僅爲康德七年之二倍、再工業金融之外、關于以地方銀行爲主體之商品金融、以金融窮迫說爲國實、商品担保、竟盛行一時、呈現商界一部之新現象、故滿系後頗有呈現商品金融上特異現象之虞、然同公會更將滿系內國普通銀行十三家參中國側銀行二家及商工金融合作社一家、合計十六行商品担保狀況調査、結果、總額爲一千八百五十五萬七千百十二圓、約爲貸率五成、商品正價、計爲三千七百十一萬二千餘圓、更如與全市在庫總額較之、約二十一%爲金融担保者、

根絕思想謀畧

警務當局舉行會議

【新京】爲根絕戰時下思想謀畧、在中央地方緊密連絡下、企圖國內防諜態勢之確立警務局於十五、六、七、之三日間、將開第一回全國各省特務科長會議、第一日的十五日、午前九時起由內警務總局長以下各省特務科長、並內務省、朝鮮總督府、關東局其他國內各關係機關代表約八十名出席之下開會、首先由山田總局長、皆川特務處長有訓示、旋於防諜、勞務、宗教等全般而指示如下之事項、對此有質疑應答至午後五時終了、一、關於情報業務運營之件、一、關於隨伴勞務統制之取締强化之件、一、關於邪教取締之件、一、關於對由宗教等之思想謀畧之警防方法之件、一、關於左翼分子取締强化之件、一、關於對防諜警察要務運營之件、並且於第二三日聆聞各現地狀況報以及遂行懇談之預定、

雞寧病院着工 總工費爲二百餘萬

【雞寧】新設滿中之雞寧縣立病院、乃位於新市街、其總建坪爲七千方米、總工費爲二百四十萬圓、將於最近動工、其院長爲名古屋醫大加藤博士、預於明春開院、

故林曹長以下三勇士慰靈祭

【鞍山】昭和七年五月、在距鞍山數公里之靈峰千山西方筆管堡、爲救援爲匪團內票之大孤山採鑛所主任竹歲茂雄、技術員金生莊路、同小坂光三氏、而敢然向匪團、於殲滅戰中、壯烈戰死之故林忠次郎曹長、水野銀一、掛井定吉兩上等兵慰靈祭、將於二十一日在筆管堡戰鬪記念碑前、於當時部隊長上田利三郎大佐以下關係者多數參列下、嚴肅且盛大執行、

銅鉛增產期間 事務局懇談會

【新京】銅鉛亞鉛增產强調期間事務局、十五日午前十時在鑛發本社、招開懇談會、由經濟部鑛係官爲始、事務局幹事、鑛發、日滿商事、科技聯、及其他鑛業者幹事出席、先由各鑛山派遣增產激勵班報告、然後關於增產成績維持策等、行種種協議、

于勤奉隊司令 由濱視察畢對記者談

于勤奉隊總司令爲視察在濱江省下以奉仕建設國防道路之勤勞奉員之活動情況兼與以激勵、十三日午前帶同于參事官、徐事務官、黑岩勤奉隊中央幹部訓練處長副總長等一行十數名、新京出發赴現地、十四日完成工作地視察之目的後已於十五日就歸途、於車中對本社隨行記者發表感想談如左、爲負起大東亞共榮圈建設之重大使命而建設高度國防國家所創設之國民勤勞奉公隊制度、已邁上本格的活動階段目下勤奉隊員正於全滿各地從事建設工作本職此次見學濱江省下哈爾濱地帶及雙城縣隊員之活動情況得較於炎天烈日之下克服所有困難努力進行建設之實情不勝敬心感激之至蓋隊員之作業態度、實令人驚歎、此乃由於一面勤報精神之徹底、一面輸送行團體訓練、內務訓練精神訓練所得之結果、故相信其隊必充分發揮其作業上之性能、而隊員對於勤勞亦莫不示我等之國家應用我等之手建設之氣概、而終日安心耕作精勵又隊員頗能守隊長之命、夜半即起而從事耕作故早已收豫期以上之成果而達到全耕程之過半數、此不外爲隊長以下全隊員之努力乃幹部之熱心指導所致、亦爲軍官民運然一體之奮勵所賜、故前途更希望各方面多加援助以達成勤奉之使

第四次日滿經濟懇談會

自二十四日起在新京舉開

第一次五個年計畫既已告成、第二次五個年計畫、又復接踵實施、其重要物質之快速增強目的、實爲我國對日供獻的重大使命之一、當此重大時局之下、大東亞經濟懇談會滿洲本部、特自二十四日起三日間、假新京大和旅館、以日滿官民爲中心、舉行第四次日滿經濟懇談會關於鑛工、與農飛兩部面之增強方策、進行重要協議、然鑑於奉天地區鑛工業之重要性於此次懇談會閉幕後、在七月二日、更於奉天市舉開地方官民經濟協議會係將此懇談會之結論並細目直接與省地關係企業者間、卽應地方之實情、而加以研究者、在此次協議會之內、將以重要鑛產資源之增產、地方資本之化爲生產資本、鑛工業勞務對策爲基礎、對其具體的實踐方策、從事協議、頗堪注目焉、

關東州住宅團 與行發會式

【大連】關東州住宅營團於本月二十一日登記完了後、將見正式的設立、其發會式、二十三日午前十一時起將於州廳正廳舉行、

緬甸訪日視察團

訪首相官邸會見東條首相

【東京十四日電】緬甸訪日視察團一行、十四日午後一時半、烏尼鬧長以下二十四名、訪首相官邸、於二樓與東條首相會見、恰在臨時閣議之後、首相於多忙之中、分出時間、出現於訪日團之前、自左而右一一懇切握手、一行皆以感激之目光握手、首相舉杯、爲新生之緬甸祝福、烏尼鬧長感激客謝、感謝盟邦日本之援助、並祈日本國之勝利繁榮、一時後辭去、

元神祭節 近將採取斯稱

【新京】建國神廟御創建日之七月十五日從來以創建紀念日、在神廟舉行元神祭祭儀、畏蒙天照大神、鎭座爲我國元神、此肆史之住民、四千三四萬全國國民、實永銘肺腑而弗能忘却者也、政府爲奉斎神旒、此次稱呼此紀念日爲「元神祭節」三月一日建國節當日、在建國忠靈廟執行之忠靈廟中祭建國祭、改稱爲建國節祭、按大祭儀式執行、近當採取正式手續、

菲島訪日視察團 官民歡迎中已入東京

【東京十五日電】皇軍庇護下新生菲島之建設狀況深來頭見進展、於是以一貫努力征戰之盟邦菲島使命之菲島訪日視察團團長萊特氏一行二十二名綸三日入引率旣於十三日、踏進日土初步、十五日午前九時二十一分抵東京驛、是日驛頭中如大東亞省水野南方事務局長及大東亞、外務兩省關係官軍政顧問村田省藏氏等官民多數出迎、一行首至宮城前遙拜皇居然後下榻帝國飯店第一旅館、隨卽全員至官邸訪問東條首相、更訪陸軍省、又派代表訪問海軍大東亞、外務各省、致入京禮詞、參拜明治神宮、靖國神社、夜間全員更臨菲律賓協會之招宴

私販烟土謀利 朱某被警逮捕

宥朱軒者、年三十歲、原籍熱河省建平縣新地村人、原因該地乃當局指定播種罂粟區域、朱軒乃以自有呈田、於去年播種若干畝、但其並未將收穫烟土、盡數出荷、竟以爲奇貨可居、乘機謀利、乃於日前以烟土三十兩左右、以布帶圍縢腰帶來奉、一路機密隱藏、並未暴露、即住於奉天市小西區北與街一段九號瑪忠正家中、正欲銷售之際、適被大東署刑事偵作賓、董玄城、楊遇成偵知、乃於本月十一日以迅雷不及掩耳手段、將之逮捕、搜出烟土約三十兩、即將以違反鴉片法送往法院治罪矣、

金特團長發表聲明

【東京十五日電】以馬尼剌市長列温基金特爲團長之訪日菲島視察團一行、十五日入京、金特團長入京時、曾代表一行、關於此次之訪日、發表如左之聲明、△菲島訪日視察團聲明抵達東洋之諸國之救世主大日本帝國首都時、得以對指導援助菲島民獨立之大日本國民表示恭敬與感謝、實覺欣幸、我等一行十九名、均爲菲島行政府官吏、而以菲察全東亞奮戰之大戰下之日本國民、生活與犧牲精神並國民經濟政治生活及其他之機會、實表深切之感謝、歲於此次戰爭之完遂、由日本國民遂行之方途如何適切而有効、由日本之連戰連勝之戰果觀之、已知實顯示、而確信此種事實、是以我等菲島人、實當以爲模範、在在邁進、由美英之支配中解放我等之東亞、以確立大東亞共榮圈、即隨日本帝國之高遠之企圖、而於日本之指導下、與日本帝國完全協力者實余最大之希望也、

馬尼剌灣 敗戰反樞軸國、在東亞水域、亦喪失爲數頗夥之船舶、預料其中能打撈者有數十萬噸、今各地已節節進展此打撈事業、於馬尼剌灣、亦不斷由海底打撈敵國船、頗博菲島人之歡呼、（寫眞上、精神飽滿入水之日本人潛水夫下、陸續打撈出水之船舶、）

對滿鮮系市民 配給蠶絲襪子

奉天市對滿鮮系市民、決定配給柞蠶、系襪子、一戶一双、配給票及証明書併用、期間由二十日起始、

國民協力援助聖戰

要望隣組活躍以表赤誠

實行廢除奢侈 購買富國債券

於大東亞聖戰中之現時局下全體國民應一致奮赴、關於國民皆勞廢除奢侈實行節約以所得之金錢、購買公債、以盡對國家奉公之道茲政府於六月一日、發行第二回富國債券、壹仟萬圓、定於以七月八日之詔書奉戴日爲期由隣組全部購買消化、此種富國公債券、乃額面及出售價格五圓之小額公債、於四年四個月償還原本、且自十年九月一日實施、第一次抽籤後、截至康德十四年止、逐年九月一日、抽籤一次、計有五次之抽籤、對於仲籤者不但償還原本、且依等次、賦與獎金、此誠爲有興趣而且爲國民樂於購買之一種債券、國家將此種款項聚於一起、用爲產業開發之資金、則不惟有功於國家、且於大東亞聖戰之完遂上、冀助非淺故吾華國民、於此感激且應銘記之住日在全隣組總活躍下、互相誘致、每戶只少買二張、倘於各自以入可能之更希努力購買、以對國家、竭盡奉公赤誠、

檢擧·無許可小販

爲謀經濟防犯之徹底、而遂行國策之要請、俾促不正業者、向更生生活途上邁進計、小西警察署經濟係、有鑒及此、於月之十二日午前七時許、由該係細川主任、督率全員及外勤警官等勤員下於管內小西城門外小皮行內特對一般無許可及無價格標示而暴利者、實施大檢舉、在全員努力檢査之結果、計有張玉潤、（年五十五歲）、現住奉天市東關區小東街一段四一號、外計二十名、均以販賣鞋料爲業（如鞋釘、鞋帶、皮帶、皮鞋鞋底膠皮底等類）無有價格標示而暴利、而將伊等販賣物品扣押、逮案訊問嚴罰不貸中、

槍後國民赤誠 踴躍獻納金屬

自金屬獻納運動展開後、市內大西第八分區之區民、莫不徹底獻納之趣旨、均爭先恐後的、將不急不用之金屬品及死藏器等、踴躍獻出、十足表現槍後國民之赤誠奉公使命、如與、由於該分區長隅澤生及書記李明友二氏之熱心指導率先躬行區民深悉金屬品獻納之重要、踴躍獻納之結果、其數量頗巨、已達到所期之目的、二三日內、即送赴日滿商事矣、

力求木材今後增產

全國營林局長舉行會議

【新京】全國省次長懇談會時已有木材增產之懇談、所以本年度更舉行全國營林局長會議於國都公會堂會議室自十五起亘二日間而舉行之其第一日之十五日、自午前八時半起、出席者中央側有稻垣與農部次長、伊藤林野總局長以下各處科長及林野造林會社代表等各關係者、現地側有奉天牡丹江、齊齊哈爾、北安四營林局長各總務科等約五十餘名、稻垣與農部次長伊藤總局長、分述時局下森林增產重大性、務企其增產之完遂焉、企畫處白髮參事官之時局講演聽取後即爲中央側林野行政事務之刷新改善與人事調整、國有林野整備關係之件之指示事項、午後即與地方行政機關連絡協調營林局機構之運營、與木材緊急增產關係諸問事項之說明對此現地側乃對之開陳種種意見、以木材增產爲中心務希中央現地打成一體始終資料從事五時過方散會爲第二日以木材需給狀態爲中心以協議之

州內住宅營團 將作輝煌之新發足

【大連】待望的關東州住宅營團、以本月二日勅令公布以來、急速作着施行準備、然而關東局令公布由十五日施行之旨、同時任命委員長以下、設立委員十名、理事長以下役員五名監理官一名以及評議員十九名、設立委員會、即而作成營團定款、而辦政府認可手續、同時、申請政府出資之撥款、設立委員長於十七日將與營團理事長辦事務的交代、再於二十一日登記設立登記完了之預定、二年來的懸案、關東州住宅營團、在此、將作輝煌的發足、

綏中縣集團部落視察記

本社記者 黄毅 李季 【一】

國境治安確保

五月二十日、我們被派遣到綏中縣國省境地帶、去視察集團部落建設、正如我們所知道的、綏中縣南臨渤海、西以長城爲界、與中國接壤、西北部毗連熱河、由地理條件上看來、綏中可以說是南部我國的咽喉地帶、尤其在大東亞建設聖戰方酣、世界情勢緊迫的今日、國內準備萬端、鬪立了不動的決戰態勢、思想方面也爲燃起滅共的烽火、試看國內正如何黨擴着澎湃不可遏止的剿共與滅共的氣運在這意義上綏中縣倒無異是健全思想的前進哨、剿滅共匪的急先鋒、「我等是滅共的哨兵！」這將是綏中人最大的誇耀、

於是綏中縣就背負着這時代的大課題、浴着時局的脚而颯爽地登場、

在縣長室會見了縣長張積珍氏、氏是在上次機構改革後人事大異動時克東縣長轉此、留着落涕的長髮、頗具書生風度、却有着政治家的敏腕與犀利的觀察眼力、我們道明來意、略事寒暄之後、縣長就口若懸河地爲我們解說了集團部落建設的意義與現狀、

「請你們看」縣長一邊說一邊指着展在桌上的綏中縣全圖「除去南岸線不算、本縣管內擁有○○里長的國境線、從正北到正西、又和熱河接壤、在這種特殊的地理條件上、本縣當局對治安確保是常費苦心的、」縣長於是又伸出地圖、用手指着、

集團部落指導有方

建設鄉村民衆生活明朗

「現在縣管內指定建設集團部落一共有○村即是國境地帶的永安、立根台、李家等村、與省境地帶的寬邦、平台、黃家等村、在原則上、散在於國省境地帶○○里以內地區的部落都必須併合於指定的基幹部落之內、現在國境村已經完全建設修了、省境地帶的工作目下正在開始你們來得正好、這兩方面的情形都可以參觀呢、」

說罷、縣長豪爽地笑了、在愉快的笑聲中辭出來、找到正担當集團部落建設指導的行政科長高共達氏、

「辛苦了老兄、給我們講講現地是怎樣情形？」

「哎呀、忙的了不得、綏中縣一開年就辦北票凝礦鄉村建設的○○戶移住民、完啦緊接着辦集團部落、現在已經完成一半了、」至于現地的情形也一言難盡、我們着手工作的步驟是、第一步指定基幹部落、在指定的時候、我們必須考慮治安、交通、屯勢、地勢等問題、同時還得徵集現地住民的意見、所以每地工作開始之前、便由縣方會同協和會組織宣傳班到現地去、一方面宣傳集團部落的眞義、一方面徵集民間的意見、」

「基幹部落指定之後」

「就動員警、內各關係科股長、編成集團部落建設實地指導班到現地去、最初是在基幹部落的四周修築圍墻、然後由指定集家的各部落遷到集團部落之內、還居之後一面在圍墻以內築建新家屋、一面拆毁圍墻以外的舊有房舍、說起來似乎簡單、其實却有種種問題在內。

民生安定增產可期

村民一致協力建設工作

「譬方說」

「頭一個就是民生問題、併戶之後、住民在種地上就要感困難、這不但直接影響到民生、同時也有關增產、集團部落本以治安爲第一要義、但在可能範圍內、也要兼顧到增產與民生問題、所以工作開始的時候就非常謹愼、集家之後、民間不免要受到損失、因爲集團部落外的房舍都必須拆掉、縣方補償到這、目下正計畫着補助、使民間的負担減輕、同時綏中縣○○街村中不能建築集團部落的○○街村、對國省境集團的○村都非常同情、而由各地方有力者自動捐款、以期有所補助、現在已達到極可驚的莫大數目、此外縣方對集團各部落特別配給食糧、食鹽、以及其他各種建築資材民間所感到的種種不便、相信一定可以迎刃而解的、」

「這是熱心麼？」

「是的、修圍子以至于蓋房子、都非常熱心、實在叫人欽佩、自然也有人捨不得離開故土、不無戀戀之情、可是我一想到這是爲清除共匪捍衛鄉土、就都懷起無限決意、用着自己的乎毫不吝惜地把十多年的故居都拆成平地了、」

「綏中人都以滅共的兵員自誓試看一切苦難去打開現實呢、」聽了以上話、我們不由得都在心裏這樣感嘆着

翌日我們便趕往縣方的集團部落建設實地指導班、一同乘坐動車出發、到熱河省境地帶的平台村去、班員是行政科長、管理班員四名、有段徵收股長、唐民生股長、韓教育股長、和警務科李警尉、在五日的炎陽下、我們馳驟自動車路線○○里、便到達村公所所在地的平台子屯、下了車、首先映入我們眼簾的便是圍着屯子四周正在修築中的圍墻和一群担心工作的農民們、圍墻用石築的是高、米寬米上下兩邊都用着小線、所以圍墻修得平整而且牢固、如果這樣不是誇張的話、我相信比起一堵城墻也決無遜色

「你不要小看他」唐股長用手稱指着石築的圍子說「修時候確極費苦心呢、起先是完全用石頭往上堆、就是所謂乾插墻、可是手藝稍微差一點、就不能修到好處、有的時候今天剛剛修好、明天就倒了現在研究的結果石隙裏必須用泥堵上石頭也必須傍樹一樣取直才行（未完）」

クロンボ印 萬年 スタンプ台

△爲預防夏季傳染病之猖獗、奉天市對其防疫對策滿是的作着不斷的努力、共對策之一的撲蠅運動以各種實施行事、得着市民之協力收着很好的成績、然而撲蠅本部市公署近在蠅拍子上、印刷「擊滅而後已！」的文字、使一面打着可惡的蒼蠅、一方面揚着擊滅美英的意氣、各科內於各處殺蠅大作着驅蠅以戰正圖也、

明瞭會計整理狀況

市本部派員赴小西區查閱

協和會奉天市本部爲市公署當局、爲謀整頓各區公所及各聯合會之會計向上强化、並防杜而防止弊端錯誤計、遂於月之十四日、由市本部楊部員及市興官房主計科島事務官等、首至奉天市小西區公所查閱康德九年度及本年度之會計收支狀況、並課金附金、獻金及其他、實行嚴格之査閱、結果該區公所及協和會聯合會等之會計收支狀況及整理之方法、均無遺漏錯誤、大致良好、旋由島事務官及楊部員、略與要職後、而赴其他各區查閱矣、

廣告

更正緊要聲明 啓者鄙人於康德九年三月廿八日與王萃卿、張金鐸二東合夥在小北關開設仁順永雜貨商營至同年七月廿三日業務結果結算清楚已報廢止同人彼時解散所有紳華柴米煤炭與張子善接受除將資本抵消外下剩之欵一槪分勞淸楚另有前約可証双方業早脫離關係而今張子善又與孫國珍合資在小東門內設立營業使用舊有許可勿論事前或事後如發生任何事故或有各種花費等均歸新仁順永担負全責與王張二東無涉除立聲明書外特此登報聲明 一德街六段五七號 張子善啓

股東退出聲明 敝人等系敦島福厚生街四段六號同義成之股東因不欲經營特將股兄與白瑞祥名下該號內欠外欠均當証人算淸今後該號之盈虧損益槪與敝人無涉特此聲明 鄭傑三 楊長淸 劉古昔 吳吉鳳 啓

讓渡聲明 恒泰號經理劉怡卿及股東代表人趙華堂設於奉天市瀋陽區一德街二段一四四號之營業無力繼續於本年六月八日議決同意將全部舖盤一切物品讓渡恒泰號記經理人范帝峰經營當面交接淸楚嗣後一切事故債權等由登報日起双方各負其責恐未週知特此登報聲明 出兌者代表人劉怡卿 承受者代表人范帝峰

聲明借券作廢 欲借到文德堂福善堂二名下借券三張計共數目立就日期內承還入出城代去名章故而手續未能作齊尙未成效今大攏此想去接洽不愼途中丟失今特聲明勿論落于何人之手均作無效 聲明人源茂盛

敝號於康德拾年五月貳拾捌日由新京四馬路益發銀行匯至奉天該行照付第一三二六號支票一紙係不記名式計國幣五千元不愼遺失除向該行掛失外特此登報聲明 大成公司啓

專門彫刻 水晶瑪瑙玉石各種圖章 精美刻字可寧迅速如索印譜即時郵送 奉天市大和區藤浪町四號 山梨物產商會 電話三、五五八五番 振替奉天二七五四番

聲明父子脫離關係 今因撫養子王文伯不守家訓任意胡爲屢經勸導毫不知改倘今後不論生何種不法行爲或於親友處攫借錢欵及其他立有何等契約敝人概不負責特此聲明脫離關係 聲明人王忠信

聲明作廢 敝號開出之通商業銀行小西支店支票番號〇六九八三八、三六國幣貳百圓及〇六九八三八至四〇各百圓不愼遺失除向該行掛失外特此聲明作廢 復東硝子工廠啓

日滿號 實家庭診療所 專治癆症性病 狂犬病預防注射其他一般 宮野町二ノ九 醫師 井沢一郎 電話2·1415

奉天城內鐘樓南 電話四三・九三二一番 郭氏醫院 產婦人科 小兒科 院長 女醫學士 郭李松林 晝夜接生 負責戒煙

滿洲報道文化研究會 支局募集 與友邦日本共同邁進於大東亞聖戰完遂之滿洲帝國、其建國歷史十年於玆其發展之盛況誠有使擧世驚倒之槪而惟有滿洲帝國才是當先具現興亞之理念者且立於皇國戰力之基地更爲北邊之防禦者其使命愈加重大性玆鑑於此際然之文化滿洲之値勢以之依照片繪畫等廣汎紹介之至於兒童或目不識丁者亦能給予以明瞭的傳達聖戰目的之希望亦即滿洲報道文化研究會將報道照片繪畫片畫本拖畫等頒布之所以擔當文化戰之一翼也今擬於重要地帶開設本會支局俟傑明達之士其翕贊同此趣旨而膺當文化戰之鬪士而來者本會尙厚酬之處焉 支局開設募集地各地 申込所 新京市長春大街一〇六京ビル 滿洲報道文化研究會 代表電話（二）二〇二八 振替口座新京一五七番

採用募集 一、女子事務員 若干名 國民高等學校卒業之獨身者並能於市內通勤者 服務地係敝城內分室勤務須有市內妥實之保證人 如有希望就職者攜帶履歷書身體檢查證及像片於本月二十七日以前親至庶務係接洽可也 滿洲中央銀行奉天支店 庶務係

特典 哲理 紅酸療法（漢醫） 函授（講習免費） △紅酸療法、本全國開業公認之世界的新發見 △藥力無效諸種慢性病至均能正確而問消愈 △中風喘息神經痛肺患性病禿頭等者最多 △一看敎授書任何人實驗醫療入學者實驗證明人體解剖醫療用器具紅療入學同時贈呈 畢業証開業指導書免費 有利新職業 日本大阪府布施市 公認 紅療哲學館

會計師錢永善事務所 承辦銀行或商業簿記之設立及定款作成查賬及各會計事務之指導一般財產估價及算定證明各種事務有委託辦理 事務所新京特別市和順區和順五條二六號 振替口座新京四六四〇號 電略受信カイケイセン 新京中央郵政局私書函八五號

奉天滿洲女子打字學校 舊名漢英打字學院 程度不限（簡章附郵六分）（代打文件定期不誤）入學隨時入學 不放暑假 地址奉天市瀋陽區一心街六段八六號

新京商業簿記傳習所 函授部招生

極東工作所名義變更啓事 查本店原有名稱極東字義因與戰時體制頗不相宜乃於康德十年六月十日呈請官署批准變更爲啓東工作所等情在案除分行呈報關係機關外恐未週知特此聲明 康德十年六月十五日 啓東工作所謹啓

新式簿記函授招生 本會爲滿洲首創函授簿記學之所開辦至今十二年矣凡有志於會計事務者可速報名加入畢業後由會計師發給畢業證書詳章函索可附郵票六分即寄通信新京中央郵政局私書函第八四號駐京大連銀行簿記講習會收即可（但向信地址須詳細寫明）

同慶更生 奉天市大東門裡北秦行胡同濟世藥房梁宅成藥應急驗疾 ▲奉天小南區公所賈興驛感謝 ▲治愈長子七年症羊角風症 ▲吉林市內順城街周文軒感謝 ▲治愈二女四年症破爛風症 ▲奉天藥陽縣公署金星奇感謝 ▲治愈內人三年症肺出血 ▲奉城東北悟樹屯張文滿感謝 ▲治愈鄙人數年症腿病痛疾 ▲哈爾濱上號公記邦興全感謝 ▲治愈本人三年症久瀉白濁 ▲龍江市內福興德李文郁感謝 ▲治愈本人三年症夢遺滑精

臭虫全滅藥粉 「井上牌」 樂眠 ・各藥房出售・ 井上藩保堂

作想像空襲整理
奉天市展開特殊交通訓練

九日起所展開的交通訓練十三日是進入本訓練、所以更呈白熱化而激烈、本訓練第二日的十四日、市內小、中等學生五萬餘出動爲確立、行走區分、協力於當時出動的各警察官、對通行者、高倡左側通行、再者、交通協會把由市內(一)十八事業所招集的三輪約六十輛、連做一隊、午前九時起、經過市公署、小西邊門、於城內繞了一圈、使市民對交通訓練有自覺、又午後一時起使三十輛打着交通訓練的三角旗或插着行走區分確立、左側通行的小旗、風中飄颺、在大和區管內並鐵方面遊行、把交通訓練的意義、大事宣傳、昨十四日也是哀悼日、沿道掛着弔旗、市民都憶起前線對行走區分確立很協力對左側通行、車道橫過等的方法也很見進步、明十五日就是此次施行的交通訓練的最終日、本日是特別的和防衛下令下一樣、要實行特殊交通訓練、對一、交通限制、車道完全限制、二、交通誘導法、三、交通禁止、四、待避的要領、等要實施訓練、這些都是在空襲下、想像應該發生的各種交通上的障礙或考慮其他的防衛諸要請、要訓練交通的限制以及待避的要領、以期有事時交通體制的確立、就是對市內主要道路交通禁止、步行者或電車派司車乘客的待避訓練、娛樂場百貨店入場者的待避誘導等要實行、我們得記住、在什麼時候、在什麼地方、有任何的事情發生、都得不慌不忙的聽齊交通指揮者或誘導者的指揮、去行動爲第一要緊的、這點片刻也不許忘掉、以今天交通訓練就完了、我們應該舉全力去協力、使此次的訓練有始有終之美才好、

研究婦女防空服裝
國婦奉天支部開會協議

國婦奉天支部、鑒於時下之請、尤以目下防空服之製定、確係當前先決之問題、遂於月之十三日午後三時、假市本部長室、招請市內各關係機關係者十餘名及該支部長王雲仙氏外、常務理事上田光子理事陳惜影(中銀)董節忱(濟民)柳原(浪高)田中情子(善鄰)蘇晶宜(女一高)楊國懸(本社)等十餘名相互參加下、即舉行防空服裝研究會、彼此陳述意見、共同審慎檢討、約互兩小時許、獲得具體的方策、相當的樣式、遂告圓滿閉會、(左圖係防空服形式)

勤勞奉公實績顯著
黑河將分別編成現地慰問班

【黑河】爲達成高度國防國家之建設、昂揚國民愛鄉愛土勤勞奉公思想、而現在正於全國各地澎湃展開中之國民總勤勞奉公運動、邇來由於當局指導之得法、以及一般國民對勤勞奉公與亞報國運動之理解、因此工作之成果既佳、而奉公勤勞之實績亦頗爲顯著、此情此事誠爲吾人無任感激者也、職是之故黑河省公署基中央指示、始預定以各縣旗村爲中心、各個自體編成國民勤勞奉公隊慰安慰問演藝班、分赴各勤勞工作之現地、展開赤誠之慰問、藉示慰安之意而表感謝之心、至於對此國民勤勞奉公隊員之慰安慰問演藝具體計畫、省縣當局除遵中央指示各項照行外、同時並擬依現地實情、斟酌籌備施行、

禁煙教化宣傳週間
錦市懸賞募集禁煙作品

喚起市民禁煙思想

【錦州】錦州市公署保健衛生當局、爲講阿片斷禁政策之徹底、並喚起市民之注意、及癮者之覺醒起見自六月十一日至六月十七日、計一週間、實施禁煙教化宣傳週間、希市民各位理解週間趣旨、對於週間行事踴躍參加、一致協力、以期斷禁政策遂行之完璧、茲將禁煙作品之懸賞募集誌左、

△宣傳畫圖案、(有詳於阿片斷禁者)、一等一名十元二等二名各五元、三等二名各三元、

△一般禁煙標語、(關於阿片斷禁斷禁者)、一等一名四元、二等二名各二元、三等二名各一元、

△中學生禁煙論文、(有於斷禁政策者)、一等一名七圓、二等二名各五元、三等二名各三元、

△小學童禁煙論文、(全)一等一名五元、二等二名各三元、三等二名各二元、四等三名各一元、

注意發集規定、一、募集期間、自六月十一日至十七日每日午前八時至四時 二、使用文字、滿文文言語體均可、三、發集要領、應募作品概不退還當選者(版權歸本市)四、投選場所、錦州市公署保健衛生科協議係、五、發表方法、新聞記載當選者通知、六、查定方法、於市公署小會議室、六月十八日午後二時、七、查定担當者、市保健衛生科長、行政科長、協政科長、市警務廳衛生股長、擔務担當者、八、褒賞式、六月廿一日午后二時於市公署會議室、

盛警尉昇警佐

【綏棱子】縣警察署警尉盛大成氏、少年英勇、品學兼優歷內治外、頗有經驗、尤其審諸案件、無不着手大白、早已緣所著非、爲於昨奉令提昇警佐相談民衆協助處事務更有一番新貢獻殊堪頌待、

提高女子執務能率
黑河開打字員淨書講習會

【黑河】爲加強女子職業戰線執務之能率、提高工作效果普及職域奉公精神起見、黑河省公署總務科決於十四、十五、十六三日間在女書殿內分別自午後四時起至五時止、招集全省打字員、舉開淨書事務講習會、用以振刷其工作精神促進執務效能並藉此充實打字員之機能技術又開始擔當講授者各已指定張高等官試補及中野警官、

無線電

六月十六日(星期三)

朝 六、〇〇(新京)國歌、健國體操六、三〇(大連)初等日本語講座高等淺說七、〇〇(新京)報時、新聞、建國體操選錄(新京)鋼琴獨奏曲邦小品集選自二十四前奏曲一〇、三〇(奉、哈)經濟通訊一一、四五(新京)體操一一、五八(新京)歌謠

晝 (新京)報時新聞、奉派大鼓馬漂龍宋國(一〇三)廣播〇、三〇(新京)新聞一、〇〇(奉哈)經濟通訊一、三〇(新京)政策時間大東亞戰爭與禁煙三、〇〇(新京)學校放送關於教科目之改定(音樂)文教部林編審官、〇〇(新京)新聞選錄(奉天)食料品小賣價格四、三〇(哈)經濟通訊五、五〇(奉天)鄉組新聞(奉天市)六、〇〇兒童時間(新京)新聞(大通)童話1、一個好人2、五助曲滿昌六、三〇(新京)中等日本語講座五百木元

晚 七、〇〇(新奉)報時新聞七、三〇(哈爾濱)梅花調大鼓除王燕秋紅來選錄(新京)青年時間一、講演體操生活自進與協合作社中央會普及課劉選忠新京特別市長李富春務所協文元與民需滿中央警察委員會事務局指導班錦顯德新京特別市大馬路郵政局局官總十德二、音樂鑑賞(附加解說)1、鋼琴獨奏曲(修貝爾特作曲)2、大提琴獨奏佛奴爾特(貝多芬作曲)3、絃樂合奏夜曲(二長調)(莫查爾特作曲)八、三〇(新京)國民須知八、五〇(奉天)國歌指揮(二)滿洲國歌小曲新京青年合唱團指導習揚滿組歸青伴奏小野田正彥九、〇〇(新京)獨奏(對北京)一、豐安曲二、貴妃醉酒三、安塞四、花齡月五、似水流年六、一枝梅七、北正宮新京音樂會樂會新京音樂團滿洲交響部九、三〇(奉大)新聞一〇、〇〇(新京)關東安一〇、三〇北京

喇嘛赤誠報國
皇寺舉行增產祈願會

奉天市喇嘛宗團教務所長喇嘛郭喜格等爲赤誠祈願增產報國宣誦永護經文禮五穀之豐登並國泰民昌計、於月之十四日午前十時開始至正午十二時間、假本市實勝寺(俗稱皇寺)、由五十五名喇嘛僧徒設增產壇舉行增產祈願大會、同時于奉天省長擔同張總務官以及其他各機關代表並關係者參加之下、由法師導引、諷誦梵唄、並宣誦普賢願、激勵護國邦家、增進生產、殆克盡祈禱之誠也是日也、大喇嘛與實勝寺之信徒外、擁擠滿觀祈願之民衆肅穆之情緒溢於面表、香爐一縷縷鼎盛一時祈願大會告終時遂滿定之時外也、

冰菓雖涼
衛生不可疎忽

【鞍山】當此仲夏時期、天氣異常炎熱、隨民衆消暑之季節、而市上出售之又涼快又清爽「冰棗」已經上市、一般小賣者、每日販賣於街頭巷尾、而一般無知之市民購買之後即於街巷之內、隨行隨食、雖然此暑風揚塵之時、實與衛生上害多益少、尤其現時人民多愛冷食、同時亦傳染病容易發生之季節、故盼望市民特別注意、最好將購得之冰菓、攜至家內食用以免不幸發生、

普及防空思想
舉辦防空宣傳週間

【瓦房店】協和會本縣本部因鑑於現時局下防空之重要性爲徹底普及防空思想及喚起一般民衆之協力計、故以有細無之緊音、現由縣本部制定防空日宣傳週間、分別指示管下各分會實施指導防空時之必要訓練、以期防空上萬無遺憾、

實施要領

一、期間、六月十二日起同十八日止計七日間

二、場所、各分會各職場所在地實施事項

六月十二日、土第一日家庭防空用品並非常持出品之整備

六月十三日、日(第二日)家庭防空施設之準備

六月十四日、月(第三日)各家庭防空準備狀況點檢並指導

六月十五日、火(第四日)同上、六月十六日水(第五日)同上、六月十七日木(第六日)舉行防空思想

六月十八日、防空日(對於點檢成績優秀者)表彰「註」各家庭由組長實施點檢指導

二、各職場由各自所屬長官分別點檢指導之

決掃除傳染媒介
奉市將規定蠅之撲滅週間

奉天市爲徹底撲滅可恐怖傳染病之媒介者「蠅」曾大事宣傳撲滅運動、在春季已勸令放設蠅帳、新設便所時捕並收買蠅等以防止傳染病之發生、夏季到來同時又勵行設備撲蠅器、一方振新宣傳、以對滿系市民徹底啓蒙、近將制定蠅撲滅週間俾市民一體展開撲滅運動、

謀勤奉隊運營萬全
錦州省開現地協議會

【錦州】錦州省勤奉隊之現地協議會、六月十日午前八時半於省興亞會館會議室開催、參加者中央側半田勤奉局長以下關係官、省側篠原省次長以下各廳科長、現地側各縣市旗長旗參事官、並協和會各事業體代表者等約百名出席之下、首先舉行國民儀禮、篠原次長、半田勤奉局長夫夫挨拶後、庄野省勤員科長、重松省建設科長、事業體關係官、勤奉隊之運營並事業進步狀況說明、一旦休憩、同十時半再開、左記事項懇談、至午後三時餘閉會、

協議事項、

一、關於勤奉理念徹底之件

一、關於隊事業隊之現地連繫之件

一、關於作業能率增進之件

一、關於逃亡防止並處置之件

一、關於保健衛生並衛生要員之件

一、關於物資補給之件

一、關於統制資料之調查報告之件

州宗教報國團
昂揚宗教報國新體制

【大連】關東州宗教報國團、自今春結成以來、以全州內神道、佛教、大同國結、統屬於傘下、企以崇敬神佛而報國今則定於本月二十二日午後二時、於州廳會議室、招開第一回理事會、關於宗教報國新體制之確立、及大東亞思想、文化向上等、行以調查研究、並決以州內各寺院教會等、爲諸教徒等不辭修鍊道場、

振興地面
梨園重整旗鼓

【鐵嶺子】本街綢與源號事理羅吉君、頗認時局以打倒寃英爲信念、該氏復提振興地面、舊劇武勢報國起見、由各機關援助之下、新建梨園一所、命名鐵嶺劇場內園而雅潔、已於端午節前舉行落成式、同時又招王淡林、王玉山等爲股東、並由奉哈各地特邀名坤共六十餘人、今業已登台開演、頗得一般好評、在此獻金報國聲浪中、該等自動提出國幣貳百元、於本月十一日送交本街分所由直轄分所長平田載受氏、備文轉呈縣公署、懇代作爲國防獻金、以表愛國赤誠、

小偷光顧張家

【海倫】東大街路南張家燒鍋事以製造馬車收拾膠皮車、近年來頗獲厚利、對外交往顯有財大氣粗之勢、前爐房存有大豆餅二十塊、價值五百餘元、值此飼料缺乏之時、被小偷垂涎三尺、於六月十日、乘全家熟睡之際、由外牆底挖洞、正盜豆餅之際、如數餽去、齊逃無蹤、天亮開門、始行發覺、但爲時已晚、治喚奈何、也無濟於事徒呼負負、自認倒霉、

遼鞍版

康德新聞社遼鞍支局

飭令勵行制定行事
勿忘詔書奉戴・防空日

【遼陽】縣總務科、依政府之規定、對詔書奉戴日、哀悼日、防空日、爲期勵行事茲特通令各學校署長街村長學校長等、按以左列施行、勿違爲要、

△時局詔書奉戴日 每月八日爲詔書奉戴日、須于各街學校內、綜合戰事舉行詔書奉讀式、以奉戴詔書之御趣旨、

△白牆哀悼日 十四日爲白牆哀悼日即爲錦護北邊英靈遺骨通過之日、除懸掛弔旗外、並須停止娛樂自戒一日以表哀悼之意、

△防空日 鑒于時局情勢極爲喚起防空思想起見、每月十八日爲防空日、該日須設一切防空之設置及左列實踐事項、

一、着用國防服輕便作業服裝、

一、女子須着用作業服裝、便利之服裝、預備手巾以代用帽子、

一、並禁止着用高底鞋、

一、準備呼吸器或毛巾以代替防毒面具、

縣下巡廻電影
今日首在市內放演

本社主辦

本社爲慶祝遼鞍版發刊一周年記念、特擬主辦縣下巡迴電影、此事經醞釀已久、但因某種關係、以致延期、乃決定於十六日午後八時起、在市內四大廟前廣場、首先公開演映、歡迎一般市民隨意往觀、繼之再擴前此發表日程、赴縣下各主要街村巡迴演映、希縣民各位期待、擁擠之嫌、亦云奇矣、

公務員賞與訊

【遼陽】本縣人事股、茲按係職員半年之勤續、及事務上活躍之能率、分別考核、評定前期賞與、於昨(十五日)將全縣各科所得賞與金、盡數發給、普通者、按七成、其最優良者、至多爲廿成與十九成、但規定嚴、頗爲少數、並由總務科發給支給調書、由各科轉達本人、然後自行往經理的領取、以昭愼重、

復興舞台開演

【遼陽】市內老評康里新新舞台經理、因有高武、現已歇業後續者漫遷言、另新整理並更名爲復興舞台、現已聘到著名老生龍詩明藝員、來遼演唱、今後定有一番供獻、

關帝廟香火會

【遼陽】本年關帝廟會、由道教支部主催、依例于昨十四日起、至十六日止、(三日間)、舉行盛大祭典、當會開始之第一日、由早晨起、大開山門、各道士在殿廡員臨場、秩序井然、無稍紊亂、擁床小販、充滿廟前街巷、其第二日、(十五日)內、分別輪流當値、供參拜者隨意祓禳、香火之多、至爲繁盛、並由警察當局、派純爲婦女降香、所有正門、不容男子從中滲雜、尤其鐵龍狀態、最終日(第三日)會次如第一日同、經營滿傷關帝廟之祭典、內廟內係前二年間、由紳董孫劉二君代表、敦請邱法師坐法廿日、不眠不食、並施祈禳藥、重度慈航、募化大宗捐款、重行修補、殿宇一新、金碧輝煌、是以一般人士、多往參拜、職此之由、本年雖未經慶祝鼓神、而會體盛況、殊是不減稍年、所足述者、在關帝廟會之際信男信女、老叟幼童、往來進香者、人數衆多、何止千萬計、而正殿與戲臺院庭中間、絕無

遼邑防水起工式典
張市長親赴現場致祝辭

【遼陽】本月十二日遼邑防水工事起工式之際遼陽市長張世謙氏親赴現場參加盛典並致祝辭摘要誌之於左、

蓋自大東亞戰爭勃發之後立於國防國家見地本市形勢關要條件俱備、軍都工、都開其端倪於是在中央地方打成一片努力於都邑建設事業促進職時增產政策首揭本市地區太子河下游地勢高元統計以往累年雨季當爲水害政府有鑑於此毅然突破時局之關鍵立遼陽都市防水三年計畫列爲施政重點投以互大資材技術及勞力並當實施國民勤勞奉公制度之第一年即舉此一勞永逸之壯業所謂經邦之長策暨國之遠慮加諸我中央當局而萌此光榮之工事之完成關於本市產業文化經濟諸部門皆能全面革新躍一長足之發展願吾輩十三萬市民身家所寄首治其患實爲萬幸……故我市民今後宜勉效微勞以分職爭後顧之憂是以此次防水工事當克迎叉而成依據計劃順利進行謹此略述覲縷以表祝意、

康德十年六月十二日

遼陽市長 張世謙

舉開街村定期例會
行政科指示事項十一件

【遼陽】縣公署、本年度、街村長、第三次、定期例會、於昨(十五日)正式舉行、當日午前九時、首由汪縣長、寺岡副縣長、與高行政科長、指示事項、順序協議、(一)行政科、街村長、指示事項十一件、大致十年度街村歲入歲出預算須遵照前範圍內執行運用、如無特殊情形、不准追加或更正、風屯公產排查有辦理標租、力辦回者、宜速具辦、回辦法、申請認可等、(二)街村職員服務規定、錦于決戰體制下之官公吏、態度是時局之重大、對日常生活上、須無時無地的緊張從事、對服務上得加以規律、希街村職員、一律着用協和服(勞作服亦可)馬褂袍件職帽、(三)教育科、指示事項、關于學校教職員學生農事勤勞奉仕、實驗中心學校設置運營、學校(分校)併合實施、(四)財務科、再揭示板切實利用、內容至於稅務、結果、均能充分解決、關於康德九年度地稅附加捐及康德八年度以前地捐之整理、一掃欠稅習而務稅收、及稅源對台帳等之調製確立、有所指示、(五)勤員科、指示事件、五大項、除昨年度國防道路、及集結落等、分別說明外、其餘均爲國兵與民籌等重要事務、有所指示、(六)建設科、關於堤防至急完成、作業急之提議、(七)產業科、完全除草實施計劃指示、最終街村長、社會係、補充鄰保組織、強化實施、蓄積倉庫、注意保管、八年度以前精谷滯納拆價、清冊至急提出、至此各科指示、全部終了、輝各街村長、本街村之實成、體戒國家之要請、熱烈協議、得以圓滿解決、誠爲極大之成果、所得成績、轉往次街村長會議與爲優厚、

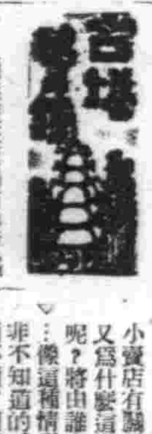

▽……遊藝商在遼陽市幾乎成了大問題、好商易勾到了、就是小賣店是說沒有了、就是你無論到那家小賣店去買、不早早把門關上、可是你放錯搭的日期、……若說是真沒有、可是你還能看到有的人一包一包的往外拿、那麼這樣的入、究是私買呢?還是與……小賣店有關係麼?小賣店又爲什麼這樣公然的不法呢?將由誰負責呢?……像這種情形、關係者絕非不知道、而商的確是知而不顧、聞而不問、好像似故意縱容好商如此、▽……我們所希望的是在此明朗的遼陽市中、爲何只存留這不法的惡搭商呢、與其是關係當局再不加以善處、那實在是滿洲國的一種遺憾、再說關係當局到底那是關係什麼的呢?大乎、太慘了、

交通訓練成果極佳
一般市民咸守交通道德

【遼陽】爲呼應全遼陽市綜合交通訓練、一般市民對於交通規則皆確守交通道德、打破以往之交通困難減絕事故勿論平戰兩時皆使交通秩序井然、尤自昨十三日始進入本格訓練期內、自午前八時起、全縣務科人員出動於街頭指導來往行人、由於官民雙方之協力、成績頗稱良好

通化日語朗讀大會
十三二十兩日舉行

【通化】康德十年度全滿國民學校國民優級學校日語朗讀大會通化地方大會、決定由省內十數校參加之下、於本月十三日爲國優校、二十日爲國民學校、均於該兩日午後一時在通化放送局內分別舉行、屆時朗讀之課題爲「學校遊戲」「無線電」並於本大會優勝之學校、得以參加於新京放送總局舉行之全滿大會、

澈底防疫
官民實行注射

【合安】縣公署、保健股屬官林化民、與行政股長王者貴現恐腸窒扶斯之疫症流行、乃爲防止計、陳請正副縣長實行官民注射、今日十號、通知各機關職員、遵期而行俟官公吏注射完竣、即於月底實行縣民之注射、以期防疫之瀰底、

完遂增產運動
實施督勵工作

【海城】協和會海城縣本部爲期增產之完遂起見、會經組織督勵工作班、將擬分赴管下各分會實施工作、以期增產一轍之達成、

實施金屬獻納運動
海城街民一致熱誠協力

【海城】協和會海城街聯合會及各區分會、爲實施金屬獻納運動、一致協力之下、活用鄰保組織、一般人民、均澈底了解、應當赤誠、對一切鐵製之物品獻納、莫不爭先恐後、想將來定可達到預想以上之成績、而作其他各街村之模範、

營口道德分會
通常講演大會

【營口】各地道德會、有如雨後春筍、蒸蒸日上之勢、本市分會及其他四講演社每日講演傳恐不能普遍、於是得遂有開催通常講演大會之東舉其志同在勸世化俗也、茲者本市分會、定於十七日開始亘三日間開催、由新京、奉天各地碩士名人參加講演預想成果定填期待、茲錄其式序如次、

一、全體入席

二、開會之辭

三、全體肅立

四、向國旗敬禮

五、國歌合唱

六、建國神廟遙拜

七、護國英靈獻祠

八、宮城遙拜

九、帝宮遙拜

一〇、會務報告

一一、官長致詞

一二、總會代表致辭

一三、總分會代表致辭

一四、來賓祝辭

一五、會長致辭

一六、一同敬禮

一七、撮影

一八、繼續講演(三日間)

痔瘡便血○肛門諸病

請用 化痔靈 最有把握

◉適應症◉ 內痔○外痔○脫肛○便血○常習便秘○肛門腫痛○肛門裂創○乾燥○刺癢○結瘤○主管○痔漏○流膿○流黃水○等症用此藥有意想不到的效驗○

全國漢藥店及成藥販賣店皆售如該各地藥房售罄時可直向本店購買匯款或六分郵票代價均可空函代索恕不發藥不足五元者加郵費四角

色裝 內服 十七日量 一元五 十八日量 三元 外用 座藥 一元 膏藥 一元

製造本店 奉天城內軍署街 李郁生寄廬

閻醫專治 咽喉病

發售 閻醫生咽喉金丹

主治咽喉擋食 氣紅腫破爛

發賣本舖 奉天市小西街大什字街南 魁生堂 沿線各地代理店 簡章函索即寄

奉天養雞農場

純白色萊克亨種初生雛分讓

價目 鑑別雛百羽 百十圓 無鑑別百羽 七十圓

孵化及事務所在地 奉天小西區北興街二段六號

虎骨花蛇露

虎骨熊油膏

老福順堂 奉天市大南關一九四號

肺病吐血其效迅速

肺癆病不難治 益壽丹非奇藥

難破奇肺 不在肺理 能藏菌 攻痰化菌 清氣收效

肺癆菌

益壽丹

如蒙惠顧 請先滙款

新京大馬路義和謙本店代理

肺癆菌繁殖於肺部所到之處便破壞損爛成空洞故極難治療益壽丹藥力直接達於患部而殺盡肺菌故無論一二三期肺病均能克奏奇效即無病者亦宜預防先服益壽丹以避免肺病之傳染可保終身無病延年益壽

從前死於肺癆病的都是冤枉死的自前患肺病都可以不死益壽丹治一二三期肺病有藥到病除之功數千年來無藥可治的肺癆病有了救星

定價每盒十二付國幣七圓 外埠函購加郵四角

發賣本舖 奉天市小北城門外西頭電車路道北 國瑞藥店 長電話(四)二〇四一番

各處代理店(一)

奉天市東邊門外 同茂魁 奉天市中街 天益堂 奉天市中街 中法大藥房 新京大和通 義和謙支店 安東大道口 瑞祥泰藥房 吉林河南街 民生藥房 西安中興大街 積德齋藥房 齊齊哈爾南大街 德泰藥店 齊齊哈爾南大街 萬育堂藥店 齊齊哈爾中央大街 和發源藥店 佳木斯德祥街 金石書畫館 新立屯 濟聚大藥房 凌源 濟生大藥房 東寧協和街 同和昌藥房 海城 育春和藥局 新立屯 大德興藥店 梨樹小城子 永增福 虹螺峴 永興堂 醴泉 德生藥莊 通遼南大街 仁和長藥店 莊河縣 滿洲大藥房 滿洲里 興順合記 扶餘東街 志泰和藥店 撫順大馬路 信仁堂藥房 密山縣 德慶東藥店 札來諾爾街 泰和藥房 遼陽劉二堡 德興裕藥店 洮南 天育堂 靜安縣 太和堂 鳳城南大街 博愛藥房 遼陽大東街 崇盛東 鞍山明治通 同和昌藥房 鉄嶺中央街 農元藥房 鉄嶺中央街 義和堂西柜 鉄嶺中央街 廣增福 三江口中街 和發久 三江口中街 大興恒藥局 三江口中街 福增慶藥局 八面城中央街 福德昌藥房 八面城中央街 和發增 八面城中央街 德慶同 八面城中央街 恒發堂 八面城中央街 元泰裕 鞍山鉄道西 紀五大藥房 開通南街 泰和誠藥房 開通東街 德泰順 開通北街 廣和堂藥房 齊哈爾正陽街 世和堂 齊哈爾南大街 吉發合 齊哈爾南大街 萬益堂祥記 洮南四緯路 萬育堂 洮南六緯路 增順隆藥房 洮南五緯路 恩富藥房 鞍山錦豐街 總慶仁藥房 白城子中央路 寶和堂 白城子中央路 裕生堂藥房 白城子中央路 和發長藥房 白城子中央路 和發順 昌圖縣 和發久 昌圖署西街 慎記大藥房 昌圖署西街 興濟大藥房 昌圖中央街 元泰裕藥店 昌圖前大街 太田東生藥房 昌圖前大街 廣增義 開原和慶街 慶增義 開原城南街 保康藥房 保康新市街 元慶長 保康新市街 聚昌源 黑河市 萬裕合 鄭家屯前街 合記藥店 鄭家屯西街 大同西藥房 鄭家屯東街 東英藥房 鄭家屯前街 廣生堂 大賚 德慶會 增順興

實踐！防空的生活化

昂揚國民防空心、確立防空態勢之本月防空日、已迫於眉捷矣、第二次防空日之服裝、較第一次更爲進步、正所謂益與理想形相近矣、協和會中央本部菅原總務部長發表部長談如次、

防空服卽爲平常服

第二回防空日

準備要適當熱意去防空

菅原總務部長談

菅原部長

協和會決定每月十八日爲防空日、今後並可決定每月之實踐要目由國民各位之間作協力協和會運動以實行之、當此時局緊迫之際、防空態勢之確立、亦卽防空之生活化也此實爲刻下之急務、然防空之生活化並不是緊對要完成之事、由於大衆之自覺希以自興的意志實行、若作協和會運動來實行最佳六月十八日鑑於前月防空日之情況、則防空服裝之整備將以實踐要目從事實行之、關於防空服裝之整備、從來僅在之時局緊迫並未感到近於身邊、所以只限於其日者有或缺乏熱意者亦有之、防空服卽爲時服亦卽平常服也、應認識施實之、卽種心情應當表現於實面、對於時局必有認識之理念、不要誤認統制理念或認爲從流行服而新製特種之防空服園並非白色不可非黑色不可很有然而雖顏色形狀則不如防空服目的趣旨之何等價值將企此次防空之防空服裝較第一次更進於理想所以已將防空服裝規準明示了、然而理想的防空服裝由於各點言之尚不甚充分、當此資材不足之際、應極力對舊衣廢品之更生利用充分加以創意工夫務使步一步近於理想是要、最後更企日系人應率先垂範就中婦人在防空有以爲綠粗陋服裝、卽可者此實爲誤想希實以整齊之儀時的服裝是要又在防空日時關於服裝應取隣組相互注意之態度防空服已自日本起各國均制定如戰時服矣、滿洲在不久的將來由於各人之創意工夫將制定滿洲最合適之服裝

勿疎忽·勿慌張·萬全準備我空防

安東省聯議會 於十五日揭開錦幕

【安東】邇是蒙皇帝陛下巡狩、感激廣大宏恩、誓一意捧呈奉謝、常恩之誠之安東省民、正於努力奉副帝意中、今又以十五日起三日間之會期開幕、高唱農產物增產與活國防化之安東省聯、從前說明提案理由動輒冗長時間、頗易釀成慢的氛圍、故今宜極力避免單純說明之應酬、須利用時間明示正確提案之目標與發言點、俾對於議場與以清新之氣氛、並對於議事運營採取新方式、如是始能對上程省聯之議案加以相當徹底之審議與檢討、

十五日省聯第一日、午前八時三十時於會場協和會館大講堂、經出席者市縣代表省本部委員、處理委員、各協議員外、此次特指定出席之協議員、科技聯代表協議員等合計八十名乾以從來未曾有之陣容、於以中央本部委員負格來安之呂文教部大臣臨席之下、嚴肅舉行開會後、舉行出貢功勞者之表彰式、對團體並五名之個人功勞者授與表彰狀後、由木間省本部副長爲議長開會、又預定第二日全委員參列長蒙皇帝陛下臨幸光榮之東大閣近日竣工之巡狩紀念碑除幕式後、第二日日程告終、

中銀創立紀念 昨舉行式典

【新京】十五日爲滿洲中央銀行創立紀念日、午前八時、在行內舉行紀念式典、由西山總裁向行員激勵、以期完遂決戰下中銀之使命、

奉市金融極充實圓滑 各商品担保實綽有餘裕

最近世傳之奉天工業地區滿系工業金融、窮迫說、因果相生、逐漸發生適應決戰下國策要請之主要資本生產化問題、事既如斯、趨勢何似、此頗值注目、然據近日奉天商工公會之調查、則金融狀況、似與前無何差異、卽奉天金融機關、主要者爲興銀及正金、故除特殊之金融系統外、殆均在統制經濟圈內、運營融通卽金融數額、大體僅爲康德七年之二倍、再工業金融之外、關於以地方銀行爲主體之商品金融、以金融窮迫說爲實質、商品担保、竟盛行一時、呈現商界一部之新現象、故稱後頗有呈現商品金融上特異現象之處、然同公會更將滿系內國普通銀行十三家參中國側銀行二家及商工金融合作社一家、合計十六行商品担保狀況調查、結果、總額爲一千八百五十五萬七千百十二圓、約爲貸率五成、商品正價、計爲二千七百十一萬二千餘圓、更卽與全市在庫總額較之、約二十一％爲金融担保者、

根絕思想謀略 警務當局舉行會議

【新京】爲根絕戰時下思想謀略、在中央地方緊密連絡下、全國國內防諜態勢之確立、警務局於十五、六、七、之三日間、將開第一回全國各省特務科長會議、第一日的十五日、午前九時起山內警務總局長以下各省特務科長、並內務省、朝鮮總督府、關東局其他關係機關代表約八十名出席之下開會、首先由山田總局長、皆川特務處長有訓示、互於防諜、勞務、宗教等全般而指示如下之事項、對此有質疑應答後、午後五時終了、

一、關於情報蒐集之件、一、關於隨伴勞務統制之取締強化之件、一、關於邪教取締之件、一、關於對由宗教等之思想謀略之警防方法之件、一、關於左翼分子取締強化之件、一、關於對防諜警察學校運營之件

並且於第二、三日聽關各現地狀況報以及發行驛議之預定、

雞寧病院着工 總工費爲二百餘萬

【雞寧】新設置中之雞寧縣立病院、乃位於新市街、其總建坪爲七千方米、總工費爲二百四十萬圓、將於最近動工、其院長爲名古屋醫大加藤博士、預於明春開院、

于勤奉隊司令 由濱視察畢對記者談

于勤奉隊總司令爲視察在濱江省下以奉仕建設國防道路之勤勞隊員之活動情況乘與以激勵、十三日午前帶同于參事官、徐事務官、黑岩勤奉隊中央幹部練成長副總長等一行十數名、新京出發赴現地、十四日完成工作地視察之目的後已於十五日就歸途、於車中對本社隨行記者發表感想談如左

爲負起大東亞共榮圈建設之重大使命而建設高度國防國家所創設之國民勤勞奉公隊制度、已過上本格的活階段目下勤奉隊員正於全滿各地從事建設工作本職此次見學濱江省下哈爾濱地帶及双城縣隊員之活動情況得親於炎天烈日之下克服所有困難努力進行建設之實情不勝更心感激之至、蓋隊員之作業態度、實令人驚歎、此乃由於一面勤報精神之徹底、一面紹途行團體訓練、內務訓練精神訓練所得之結果、故相信其隊必充分發揮其作業上之性能、而隊員對於勤勞亦莫不示我等之國家應用我等之手建設之氣概、而終日安心耕作精勵又隊員頗能守隊長之命、夜半卽起而從事耕作故早已收穫週以上之成果而達到全耕程之過半數、此不外爲隊長以下全隊員之努力乃爲軍部之熱心指導所致、亦爲軍官民渾然一體之賜、故前後更希望各方面多加援助以達成勤奉之使命、

故林曹長以下三勇士慰靈祭

【鞍山】昭和七年五月、在距鐵都鞍山數公里之靈峰千山西方筆管堡、爲救援成爲匪團肉票之大孤山採礦所主任竹歲茂雄、技術員金生莊路、同小坂充三氏、而敢然向匪團、於殲滅戰中、壯烈戰死之故林忠次郎曹長、水野銀一、掛井定吉兩上等兵慰靈祭、將於二十一日在筆管堡戰鬪記念碑前、於當時部隊長上田利三郎大佐以下關係者多數參列下、嚴肅且盛大執行、

銅鉛增產期間 事務局懇談會

【新京】銅鉛亞鉛增產強調期間事務局、十五日午前十時在鑛發本社、招開懇談會、由經濟部關係官爲始、事務局幹事、鑛發、日滿商事、科技聯、及其他礦業者幹事出席、先由各礦山派遣增產激勵班報告、然後關於增產成績維持策等、行種種協議、

元神祭節 近將採取斯稱

【新京】建國神廟御創建日之七月十五日從來以御建紀念日、在神廟舉行元神祭祭儀、畏懷天照大神、爲我國元神、此屬史之往昔、四千三百萬全國國民、實永銘肺腑而弗能忘知者也、政府爲奉答神庥、此次稱呼此紀念日爲『元神祭節』三月一日建國節當日、在建國忠靈廟執行之忠靈廟中祭建國祭、改稱爲建國節祭、按大祭儀式執行、近當採取正式手續、

第四次日滿經濟懇談會 自二十四日起在新京舉開

第一次五個年計畫既已告成第二次五個年計畫、又復接踵實施、其重要物資之增強目的、實爲我國對日供獻的重大使命之一、當此重大時局之下、大東亞經濟懇談會滿洲本部、將自二十四日起亘三日間、假新京大和旅館、以日滿官民爲中心、舉行第四次日滿經濟懇談會關於鑛工、與濟飛兩部面之躍的增強方策、進行重要協議、然鑑於奉天地區鑛工業之重要性於此次懇談會閉幕後、在七月二日、更於奉天市舉開地方官民經濟協議會係將此懇談會之結論並細目直接與省地關係企業者間、則鑑地方之實情、而加以研究者、在此次協議會之內、地方資本之增產資源之增產、鑛工業勞務對策爲基礎、對其具體的實踐方策、從事協議、頗集注目焉、

關東州住宅營團 舉行發會式

【大連】關東州住宅營團於本月二十日登記完了後、將見正式的設立、其發會式、二十三日午前十一時起將於州廳正廳舉行、

緬甸訪日視察團 訪首相官邸會見東條首相

【東京十四日電】緬甸訪日視察團一行、十四日午後一時半、烏尼團長以下二十四名、訪首相官邸、於二樓與東條首相會見、恰在臨時閣議之後、首相於多忙之中、分出時間、出現於訪日團之前、自左而右一一懇切握手、一行皆以感激之目光握手、首相舉杯、爲新生之緬甸祝福、烏尼團長感激答謝、感謝盟邦日本之援助、並祈日本國之勝利繁榮、一時後辭去、

菲島訪日視察團 官民歡迎中已入東京

【東京十五日電】皇軍庇護下新生菲島之建設狀況邇來頗見進展、於是以一睹努力征戰之盟主偉姿爲目的之菲島訪日視察團團長新特氏一行二十二名經三日人引率已於十三日、踏進日土初步、十五日午前九時二十一分抵東京驛、是日驛頭中如大東亞省水野南方事務局長及大東亞、外務兩省關係官軍政顧問村田省藏氏等官民多數出迎、一行首至宮城前遙拜皇居然後下榻宿舍第一旅館、同全員至官邸訪問東條首相、更訪陸軍省、又派代表訪問海軍大東亞、外務各省、致入京禮詞、除員參拜明治神宮、靖國神社、夜間全員更臨菲律賓協會之招宴、

私販烟土謀利 朱某被警逮捕

有朱軒者、年三十歲、原籍熱河省建平縣新地村人、原因該地乃當局指定播種罌粟區域、朱軒乃以自有旱田、於去年播種若干畝、但其並未將收穫繳士、盡數出荷、竟以營奇貨可居、乘機謀利、乃於日前以烟土三十兩左右、以布帶圍腰攜帶來奉、一路機密隱藏並未暴露、卽住於奉天市小西區北興街一段九號趙惠正家中、正欲銷售之際、適被大東署刑事撞作賓、董令城、楊遐成偵知、乃於本月十一日以迅雷不及掩耳手段、將之逮捕、搜出烟土約三十兩、卽將以違反鴉片法送往法院治罪矣、

金特團長發表聲明

【東京十五日電】以馬尼刺市長列溫基金特爲團長之訪日菲島視察團一行、十五日入京、金特團長入京時、曾代發表如左之聲明、

△菲島訪日視察團聲明　導援助菲島民獨立之大日本國民表示衷心的感謝、實覺欣幸、我等一行十九名、均爲菲島行政府官吏、而以菲島軍政監部之好意、獲得視察全東亞奮戰之大戰下之日本國民、生活與犧牲精神並國民經濟政治生活及其他之機會、實衷深刻之感謝、蓋我等菲島人、抵達東洋之經濟之救世主大日本帝國首都時、得以對指導於此次戰爭之完遂、由日本國民遂行之方途如何適切而有効、由日本之連戰連勝之戰果觀之、已如實顯示、而確信此種事實、是以我等菲島人、實當以爲模範、在在邁進、由美英之支配中解放我等之東亞、以確立大東亞共榮圈、卽應日本帝國之高遠之企圖、而於日本之指導下、與日本帝國完全協力者、實余最大之希望也、

馬尼刺灣　敗戰反樞軸國、在東亞水域、亦喪失爲數頗夥之船舶、預料其中能打撈者有數十萬噸、今各地已節節進展此打撈事業、於馬尼刺灣、亦不斷由海底打撈敵國船、頗博菲島人之歡呼、（寫眞上、精神飽滿入水之日本人潛水夫下、陸續打撈出水之船舶、）

對滿鮮系市民 配給蠶絲襪子

奉天市對滿鮮系市民、決定配給柞蠶系襪子、一戶一雙、配給票及証明書併用期間由二十日起始、

綏中縣集團部落視察記 本社記者 黃毅 李季 【一】

國境治安確保

五月二十日、我們被派遣到綏中縣國省境地帶、去視察集團部落建設、正如我們所知道的、綏中縣南臨渤海、西以長城爲界、與中國接壤、西北部地連熱河、由地理條件上看來、綏中可以說是西部我國的南地帶、尤其在大東亞戰爭發戰方酣、世界情勢緊迫的今日、國內準備萬端、固立了不敗的決戰態勢、思想方面也高揚起滅共的烽火、試看國內正如何積極的〔illegible〕此、歡舒非凡的長驅、頗具得生風度、卻有前致治家的揭止的關共與共的氣運在這當前上綏中縣可無異是健全思想的前進隊、剿滅共匪的急先鋒、「我等是滅共的哨兵！」這將是綏中人最大的誇耀、

斂胸與原利的觀察眼力、我們道明來意、略事寒暄之後、縣長就口若懸河地爲我們解說了集團部落建設的意義與現狀、「請你們看」縣長一邊說一邊指着展在桌上的綏中縣全圖『除去前岸線不算、本縣管內擁有○○里長的國境線、從正北到正西、又和熱河接壤、在這種特殊的地理條件上、本縣當局對治安確保是煞費苦心的』縣長於是又翻出地圖、用手指着

此、縣長宗爽地笑了、在愉快的笑聲中都出來、找到正指當集團部落建設指導的行政科長高共達氏、『幸苦了老兄、給我們講講現地是怎個情形？』『唉呀、忙的了不得、綏中縣一個年就辦北買裝鳴鄉村建設的○○戶移住民、完畢至現在已經完成一半了。」至于現地

集團部落指導有方 建設鄉村民衆生活明朗

『現在縣管內指定建設集團部落一共有○村卽是國境地帶的永安、立根合、李家等村、與省境地帶的寬邦、平台、黃家等村、在原則上、散在於國省境地帶○○里以內地區的部落都必須併合於指定的基幹部落之內、現在國境村已經完全建設終了、省境地帶的工作月下正在開始你們來得正好、這兩方面的情形都可以參觀呢、

的情形也一言難盡、我們舊手工作的步驟是、第一步指定基幹部落、在指定的時候、我們必須考慮治安、交通、屯墾、地勢等問題、同時還得徵集現地住民的意見、所以每地工作開始之前、便由縣方會同協和會組織宣傳班到現地去、一方面宣傳集團部落的意義、一方面徵集民間的意見、』

民生安定增產可期 村民一致協力建設工作

『基幹部落指定之後』『我們再就動員郡內各團係科股長、編成集團部落建設實地指導班到現地去、最初是在基幹部落的四周修築圍牆、然後由指定集家的各部落遷到集團部落之內、遷居之後一面在圍牆以內築建新家屋、一面拆毀圍牆以外的舊有房舍、說起來似乎簡單、其實卻有種種問題在內、「譬方說！」「第一個就是民生問題、併戶之後、住民在種地上就要感到困難、這不但直接影響到民生、同時也有礙增產、集團部落本以治安爲第一要義、但在可能範圍內、也要兼顧到增產與民生問題、所以工作開始的時候就非常費勁、集家之後、民間不免要受到損失、因爲集團部落外的房舍都必須拆掉、賠方面還得到、日下正對策等的予補助、使民間的負擔減輕、同時綏中縣○○街村中不惜設集團部落的○○街村、對國省境集團的○村都非常同情、而由各街方有力者自動捐款、以補有所補助、現在已達到極可觀的龐大數目、此外縣方對集團各部落特別配給食鹽、食料、以及其他各種建築資材民間所感到的種種不便、相信一定可以消及而解的。』『是的、修圍子以至于蓋房子、都非常熱心、實在叫人欽佩、自然也有人捨不得離開故土、不無戀春之情、可是我一想到這是爲清除共匪捍衛鄉土、就都將起無限決意、用著自己的乎毫不吝惜地把十多年的故居都拆成平地了』『綏中人都以滅共的兵自居、試看一切苦難、去打開現實吧、』聽了以上話、我們不由得都在心裏這樣感嘆着、翌日我們便脈遊在縣公署的同乘能動車出發、到熱河省境地帶的平台村去道進是行政科長、唐民生股長、和警務科李警慰、在五日的炎陽下、我們駛騰自動車路線○○里、便到達村公所所在地的平台子下了車、首先映入我們眼簾的便是團聚中子四周正在修築中的圍墻和一群担心工作的農民們、圍墻用石築的是高、光寬來上下兩邊都用磚小塊、所以圍高修得非常堅固、如果這樣不是碰到的話、我相信抵起一塊城墻也決無遜色『你不要小看他』唐股長用手枝指着石頭圍子說『修的時候確是費了苦心呢、起先是完全用石頭往上堆、就是所謂乾插墻、可是手藝稍微差一點、就不能修到好處有的時候今天剛蓋好、明天就倒了現在研究的結果石牆里必須用泥堵上石頭也必須一樣取直才行（未完）』

クロンボ印　萬年スタンプ台

力求木材今後增產 全國營林局長舉行會議

【新京】全國省次長懇談會時已有木材增產之要請矣、所以本年度更舉行全國營林局長會議於國都公會堂會議室自十五起互二日間而舉行之其第一日之十五日、自午前八時半起、出席者中央側有稲垣興農部次長、伊藤林野總局長以下各處科長及林野造林會社代表等各關係者、現地側有奉天牡丹江、齊齊哈爾、北安四營林局長各總務科等約五十餘名、稲垣興農部次長伊藤總局長、分述時局下森林增產重大性、務企其增產之完遂焉、

企畫處白邊參事官之時局講演聽取後卽爲中央側林野行政事務之刷新改善與人事調整、國有林野整備關係之件之指示事項、午後卽與地方行政機關連絡協調營林局機構之運營、與木材緊急增產講座諸問事項之說明對此現地側乃對之開陳種種意見、以木材增產爲中心務希中央現地打成一體始終真摯從事五時過方散會焉第二日以木材需給狀態爲中心以協議之

國民協力援助聖戰 要望隣組活躍以表赤誠

實行廢除奢侈　購買富國債券

於大東亞聖戰中之現時局下、全體國民應一致奮赴、關於國民皆勞廢除奢侈實行節約以所得之金錢、購買公債、以盡對國家奉公之道、茲政府於六月一日、發行第二回富國債券、壹仟萬圓、定於以七月八日之詔書奉戴日爲期由隣組全部購買消化、此種富國公債券、乃額面及出售價格五圓之小額公債、於四年四個月償還原本、且自十年九月一日實施、第一次抽籤後、截至康德十四年止、逐年九月一日、抽籤一次、計有五次之抽籤、對於中籤者不但償還原本、且依等次、賦與獎金、此誠爲有興趣而且爲國民樂於購買之一種債券、國家將此種款項蒐於一起、用爲產業開發之資金、則不惟有功於國家、且於大東亞聖戰之完遂上、翼助非淺故吾輩國民、於此感激且應銘記之佳日在全隣組總活躍下、互相誘致、每戶只少買二張、倘於各自以入可能並更希努力購買、以對國家竭盡奉公赤誠、

檢擧無許可小販

爲謀經濟防犯之徹底、而遂行國策之要請、俾促不正業者向更生活途上邁進計、有鑑及此、於月之十二日午前七時許、由該係細川主任、張警尉、督率全員及外勤警官等動員下於管內小西城門外小皮行內時對一般無許可及無價格標示而暴利者、實施大檢擧、在全員努力檢查之結果、計有張玉潤（年五十五歲）、現住奉天市東關區小東街一段四一號、外計二十名、均以販賣鞋料爲業（如鞋釘、鞋帶、皮帶、皮鞋鞋底膠皮底等類）無有價格標示而暴利、而將伊等販賣物品扣押、逮署訊問嚴罰不貸中、

槍後國民赤誠 踴躍献納金屬

自金屬獻納運動展開後、市內大西第八分區之區民、莫不徹底獻納之趣旨、均爭先恐後的、將不急不用之金屬品及死藏器等、踴躍獻出、十足表現槍後國民之赤誠奉公使命、如斯、由於該分區長隨澤生及書記李明友二氏之熱心指導率先躬行區民深悉金屬品獻納之重要、踴躍獻納之結果、其數量頗巨、聞已達到所期之目的、二三日內、卽送赴日滿商事矣、

州內住宅營團 將作輝煌之新發足

【大連】待望的關東州住宅營團、以本月二日勅令公布以來、急速作着施行準備、然而關東局令公布由十五日施行之旨、同時任命委員長以下、設立委員十名、理事長以下役員五名監理官一名以及評議員十九名、設立委員會、卽而作成營團定款、而辦政府認可手續、同時、申請政府出資之繳款、設立委員於十七日將與營團理事長辦事務的交代、再於二十一日營團設立登記完了之預定、二年來的懸案、關東州住宅營團、在此、將作輝煌的發足、

明瞭會計整理狀況 市本部派員赴小西區查閱

協和會奉天市本部及市公署當局、爲瞭解管下各區公所及各聯合會之會計向上強化、於月之十四日、由市本部秘書官及市署房主計科晶事務官等、首至奉天市小西區公所前股辦之會計整理、實行股度之會計收支狀況、並聯於附金、獻金及其他、實行股將之査閱、結果該區公所及協和會聯合會等之會計收支狀況及整理之方法、均無遺漏錯誤、大致良好、遂由晶事務官及科部員、略與緊勵後、而赴其他各區查閱矣、

風箭

◇爲豫防夏季傳染病之猖獗、奉天市對於其防疫對策雖量的作着不斷的努力、其對策收着很好的成績、然而撲滅運動以各種實施之、而在撲滅運動以各種實施行事、得賴市民之協力、最近在蠅拍子上、印刷「蠅滅而後已」的文字、使一般市民、得悉而有所警醒、一方面打消市民的蒼蠅的厭惡、一方面提高市民對於撲滅蒼蠅的意氣、各科內於各區設置、大作蒼蠅撲滅正確地〔illegible〕

廣告

東正緊要聲明　啓者鄙人於康德九年三月廿八日與王萃豐張金源二東合夥在小北關開設仁順永雜貨商號至同年七月廿三日業務結算清楚已將廢止同人彼時解散所有紛繁柴米煤炭兌張子善接受除將資本紛繁以下剩之欵一概分勞清楚另有前約可証双方業早就脫離關係而今張子善又與孫國珍合資在小東門內設立營業使用舊有許可勿論事前或事後如發生任何事故或有各種花費等均歸新仁順永担負全責與王張二東無涉除立聲書外特此登報聲明　一德街六段五七號　張子善啓

股東退出聲明　敝人等係敦島盒厚生街四段六號同義成之股東因不欲經營將錢股兌與白瑞祥名下該號內欠外欠均當証人算清今後該號之盈虧須與敝人無涉特此聲明　湯傑三　劉占普　吳吉鳳　啓

讓渡聲明　恒泰號經理劉怡勛及股東代表人趙維堂前設於奉天市藩陽區一德街二段一四四號內營業無力而難於本年六月八日議決同意將全部舖墊貨物出讓與恒泰號義記經理人范秀峰經營自交接清楚歸後一切事故債權等由受讓者負責恐未週知特此聲明登報日起双方各負其責此鄰重聲明出兌者代表人劉怡勛　接受者代表人范秀峰

聲明借券作廢　敝號欲借到文德堂福善堂二名下借券三張該券數目立就日期因承還人出城代去名章故而手續未能作齊尚未成效今天據此想去接洽不慎途中丟失今特聲明勿論落於何人之手均作無效　聲明人源茂盛啓

遺失聲明　敝號於康德拾年五月貳拾日由新京西四馬路益發銀行滙至奉天該行照付第一三二六號支票一紙係不記名式計國幣五千元不慎遺失除向該行掛失外特此登報聲明　大成公司啓

專門彫刻　水晶瑪瑙玉石各種圖章　精美刻字叮寧迅速如索印譜即時郵送　奉天市大和區藤浪町四號　山梨物產商會　電話三-五五八五番　振替奉天二七五四番

聲明父子脫離關係　今因逆子王文伯不守家訓任意胡爲屢經勸導毫不知改倘今後不論生何種不法行爲或於親友處挪借錢欵及其他並有何等契約敝人概不負責特此聲明脫離關係　聲明人王忠信

聲明作廢　敝號開設遼商業銀行小西支店支票番號○六九八三六國幣貳百圓及○六九八三八至四○各百圓不慎遺失除向該行掛失特此聲明作廢　復東硝子工廠啓

胃腸病・皮膚病・花柳病・予防注射其他一般　滿洲國家豪實齋診療所　吉野町二ノ九　醫師井沢一郎　電話2-1415

奉天城內鐘樓南　電話四・三九二一番　郭氏醫院　產婦人科　小兒科　晝夜接生　負責戒煙　院長女醫學士　郭李松林

滿洲報道文化研究會支局募集　與友邦日本共同邁進於大東亞聖戰完遂之滿洲光輝燦爛之建國歷史十年於玆其發展之盛況誠有使舉世驚異之概而惟有滿洲帝國才是當先具現興亞之理念者且立於高揚戰力之基地更爲北邊之防備者其使命愈加重大性玆鑑於此際爲之文化滿洲之真姿以之依照片繪畫等廣汎紹介之至於兒童或目不識丁者確信能給予以明顯的傳達聖戰目的之希望亦卽滿洲報道文化研究會將報道照片繪畫信片資本爲要等預布之所以擔當文化戰之一翼也今擬於重要地帶開設本會支局俊傑明達之士其願贊同此趣旨而擔當文化戰之鬪士祈來者本會尙厚酬之優焉　支局開設募集地各地　申込所　新京市長春大街一〇六京ビル　滿洲報道文化研究會　代表電話（二）二〇二八　振替口座新京一一五七番

採用募集　一、女子事務員若干名　國民高等學校卒業之獨身者並能於市內通勤者　服務地係敝城內分室動務須有市內妥實之保証人　如有希望就職者携帶履歷書身體檢查證及像片於本月二十二日以前親至庶務係接洽可也　滿洲中央銀行奉天支店　庶務係

漢譯　紅酸療法函授　簡章免費寄去　哲理應用紅酸療法日本全國開業公認之世界的新發見　△紅酸療法對於中風喘息神經痛肺患性病禿頭痔瘻等特能在短期間治癒　△一看數授任何人實驗醫療入學者實驗證明　入體解剖圖醫療用器具紅療入學同時贈呈　特典　畢業証開業指導書免費有利新職業　日本大分縣香地町　公認紅療哲學館

會計師錢永善事務所　承辦銀行或商業簿記之設立及定欵作成查賬及會計事務之指導　一般納稅申告及決算報告證明各事務　業務要項　有委託章程函索即附郵票六分即寄　事務所新京特別市和順區五峰二六號　振替口座新京四六四〇號　電話ノハイシセン五號信子局私書函八號

奉天滿洲女子打字學院　舊名漢英打字學院　程度不限（簡章附郵六分）代打文件　入學隨時入學不放暑假定期不誤　地址奉天市瀋陽區一心街六段八六號

新京商業簿記傳習所　函授部招生　函索詳章附六分郵票寄至新京中央郵局私書函第一〇七號本傳習所收

極東工作所名義變更啟事　查本店原有名稱極東字義因與戰時體制頗不相宜乃於康德十年六月十日呈請官署批准變更爲啓東工作所等情在案除分行呈報關係機關外恐未週知特此聲明　康德十年六月十五日　啓東工作所謹啓

新式簿記函授招生　本會爲滿洲首創函授簿記學之所開辦至今十二年矣凡有志於會計事務者可速報名加入畢業後由會計師發給畢業證書詳章函索可附郵票六分卽寄通信新京中央郵政局私書函第八四號駐京大連銀行簿記講習會收卽可（但回信地址須詳細寫明）

同慶更生　奉天市大東門裡北路行胡同濟世藥房藥宅成藥廠懸賜疾　▲奉天小南區公所買與鶴感謝　▲治愈長子七年症牛角瘋症　▲吉林市內順城街周文蔚感謝　▲治愈二女四年症破腦膜症　▲奉天藩陽縣公署金星奇感謝　▲治愈內人三年症肺病咯血　▲海城東北悟圈屯張文滿感謝　▲治愈歸人數年症膿痛病疾　▲哈爾濱上號公記趙與全感謝　▲治愈本人三年症久咳白濁　▲龍江市內編與德李文華感謝　▲治愈本人三年症淋病

臭虫全滅藥粉　「井上牌」　樂眠　・各藥房出售・　井上喜保堂

作想像空襲整理

奉天市展開特殊交通訓練

九月起所展開的交通訓練十三日是進入本訓練、所以更呈白熱化而激烈、本訓練第二日的十四日、市內小、中等學生五萬餘出勤爲確立、行走區分、協力於當時出勤的各警察官、對通行者、高倡左側通行、再者、交通協會把市內二十八車場所招集的三輪約六十輛、連做一隊、午前九時起、經過市公署、小西邊門、於城內繞了一圈、使市民對交通訓練有自覺、又午後一時起使三十輛打着交通訓練的三角旗或插着行走區分確立、左側通行的小旗、風中飄颻、在大和區管內並鐵方面遊行、把交通訓練的意義、大事宣傳、昨十四日也是哀悼日、沿道揭着弔旗、市民都憶起前線對行走區分確立很協力對左側通行、車道橫過等的方法也很見進步、明十五日就是此次施行的交通訓練的最終日、本日是特別的和防衛下令下一樣、要實行特殊交通訓練、對

一、交通限制、車道完全限制、
二、交通誘導法、
三、交通禁止、
四、待避的要領、

等要實施訓練、這些都是在空襲下、想像應該發生的各種交通上的障碍或考慮其他的防衛諸要請、要訓練交通的限制以及待避的要領、以期有事時交通體制的確立、就是對市內主要道路交通禁止、步行者或電車派司車乘客的待避訓練、娛樂場百貨店入場者的待避誘導等要實行、我們得記住、在什麼時候、在什麼地方、有任何的事情發生、都得不慌不忙的聽着交通指揮者或誘導者的指揮、去行動爲第一要緊的、這點片刻也不許忘掉、以今天交通訓練就完了、我們應該舉全力去協力、使此次的訓練有首有終之美才好、

研究婦女防空服裝

國婦奉天支部開會協議

國婦奉天支部、鑒於時下之請、尤爲目下防空服之製定、確係當前先決之問題、爰於月之十三日午後三時、假市本部長室、招請市內各關係機關係者十餘名及該支部長王雲仙氏外、常務理事上田光子理事陳殷馨(中銀)、龔節忱(濟民)柳原(浪高)田中情子(壽隣)赫晶宜(女一高)楊國懿(本社)等十餘名相互參加下、即舉行防空服裝研究會、彼此陳述適切意見、共同審愼檢討、約亘兩小時許、獲得具體的方策、相當的標樣、遂告圓滿閉會、(左圖爲防空服形式)

勤勞奉公實績顯著

黑河將分別編成現地慰問班

【黑河】爲達成高度國防國家之建設、昂揚國民愛鄉愛土勤勞奉公思想、而現在正於令全國各地澎湃展開中之國民總勤勞奉公運動、邇來由於當局指導之得法、以及一般國民對勤勞奉公興亞之國運動之理解、因此工作之成果既佳、而奉公勤勞之實績亦頗爲顯著、此情此事堪爲吾人無任感激者也、職是之故黑河省公署基中央指示、始預定以各縣鎮村爲中心、各個自體編成國民勤勞奉公隊慰安慰問演藝班、分赴各勤勞工作之現地、展開赤誠之慰問、藉示慰安之意而表感謝之心、至於對此國民勤勞奉公隊員之慰安慰問演藝具體計畫、省縣當局除遵中央指示各項照行外、同時並擬依現地實情、斟酌籌備施行、

喚起市民 禁煙思想

禁煙教化宣傳週間

錦市懸賞募集禁煙作品

【錦州】錦州市公署保健衛生當局、爲謀阿片斷禁政策之徹底、並喚起市民之注意、及癮者之覺醒起見自六月十一日至六月十七日、計一週間、實施禁煙教化宣傳週間、希市民各位理解週間趣旨、對於週間行事踴躍參加一致協力、以期斷禁政策遂行之完璧、茲將禁煙作品之懸賞募集誌左、

△宣傳畫圖案、(有益於阿片癮者者)、一等一名十元二等二名各五元、三等二名各三元、
△一般禁煙標語、(關於阿片癮者斷禁者)、一等一名四元、二等二名各二元、三等二名各一元、
△中學生禁煙論文、(有益於斷禁政策者)、一等一名七圓、二等二名各五元、三等二名各三元、
△小學童禁煙論文、(仝)一等一名五元、二等二名各三元、三等三名各一元、四等三名各一元、

注意募集規定、
一、募集期間、自六月十一日至十七日每日午前八時至四時
二、使用文字、滿文文言語體均可、
三、募集要領、應募作品概不退還當選者版權歸本市
四、投選事宜、錦州市公署保健衛生科擔任
五、發表方法、新聞記載當選者通知、
六、査定方法、於市公署小會議室、六月十八日午後二時、
七、査定担當者、市保健衛生科長、行政科長、地政科長、市警務處衛生股長、選務担當者、
八、褒賞式、六月廿一日午后二時於市公署會議室、

提高女子執務能率

黑河開打字員淨書講習會

【黑河】爲加强女子職業戰線執務之能率、提高工作效果普及職域奉公精神起見、黑河省公署總務科茲於十四、十五、十六亘三日間在文書股內分別自午後四時迄至五時止、招集全署打字員、舉開淨書業務講習會、用以振刷其工作精神促進執務效能並藉此充實打字員之職能技術又開拓當講授者由指定張高等官試補及中野等官、

盛警尉昇警佐

【鐵嶺子】警察署警尉盛大成氏、少年英勇、品學兼優處內治外、頗有經驗、尤其審諸案件、無不宵手大白、早爲所嘉許、爲於昨奉令提昇警佐相該氏對於興革事務更有一番新貢獻殊堪期待、

決掃除傳染媒介

奉市將規定蠅之撲滅週間

奉天市爲謀徹底撲滅可恐怖之傳染病之媒介者「蠅」會大事展開撲滅運動、在春季已勸令設置塵芥箱、新設便所淸掃並收買蠅等以防止傳染病之發生、夏季到來同時又擬行設備撲蠅器、一方設藉電影、以對滿系市民徹底啓蒙、近將制定蠅撲滅週間俾市民一體展開撲滅運動、

無線電

六月十六日(星期三)

【朝】六、〇〇(新京)國歌、建國體操 六、三〇(大連)初等日本語講座 高宮盛逸 七、〇〇(新京)報時、新聞、建國體操 續(新京)鋼琴獨奏曉邦小品集選自二十四前奏曲 一〇、三〇(奉、哈)經濟通訊 一一、四五(新京)職場體操 一一、五八(新京)默禱

【晝】(新京)報時續續(奉天)大鼓 馬潛龍走國(一〇三)霍樹棠 〇、三〇(新京)新聞 一、〇〇(奉哈)經濟通訊 一、三〇(新京)政策時間 大東亞戰爭與禁煙 三、〇〇(新京)學校放送關於教科目之改定(音樂)文教部林編審官 〇〇(新京)新聞續續(奉天)食料品小賣價格 四、三〇(奉哈)經濟通訊 五、五〇(奉天)鄰組新聞(奉天市)六、〇〇兒童時間(新京)新聞(大連)童話1、一齒好人2、五助曲 吉田 六、三〇(新京)中等日本語講座 五百木元

【晚】七、〇〇(新奉)報時 新聞 七、三〇(哈爾濱)梅花調大鼓 玉翠秋紅 來續續(新京)青年時間一、講演 職場生活自述 興農合作社中央會 曹及課劉潤忠 新京特別市長春區事務所 楊文元 國民儲蓄中央實踐委員會事務局指導班 鍾馭德 新京特別市大馬路郵政局局官 蘇士德 二、音樂鑑賞「附加解說」1、提琴獨奏 旋轉曲(修貝爾特作曲)2、大提琴獨奏 梅奴愛特(貝多芬作曲)3、絃樂合奏 夜曲(二長調)(莫査爾特作曲)八、三〇(新京)國民須知 八、五〇(新京)新聞續續(奉天)唱歌指導(三)滿洲讚歌 小曲 新京青年合唱團指導曹鴻濤 獨唱君伸 樂 小野田正淺 九、〇〇(新京)絲竹大合奏(對北京)一、霓裳曲 二、安樂 四、坐花醉月 五、似水流年 六、一枝梅 七、北正宮 新京蕭風晉樂會 滿洲樂部 九、三〇(奉天)評詞 宏勸錄(六)福祥安 一〇、〇〇(新奉)報時新聞 一〇、三〇(新京)閉續

謀勤奉隊運營萬全

錦州省開現地協議會

【錦州】錦州省勤奉隊之現地協議會、六月十日午前八時半於省興亞會館會議室開催參加者中央側牛田勤奉局長以下關係官、省側篠原省次長以下各廳科長、現地側各縣市副長旗參事官、並協和會各事業體代表者等約百名出席之下、首先舉行國民儀禮、篠原次長、牛田勤奉局長夫夫挨拶後、庄野省勤員科長、軍松省建設科長、事業體關係官、勤奉隊之運營並事業進步狀況說明、一旦休憩、同十時半再開、左記事項懇談、至午後三時餘閉會、

協議事項、
一、滿於勤奉理念徹底之件、
一、關於隊事業體之現地連繫之件、
一、關於作業能率增進之件、
一、關於逃亡防止並處置之件、
一、關於保健衛生並衛生要員之件、
一、關於物資補給之件、
一、關於統制資料之調査報告之件、

振興地面

梨園重整旗鼓

【鐵嶺子】本街福興源執事曹維吉君、頗認時局以打倒美英爲信念、該氏復提振興地面、在當局之勞務報國趣旨、由各機關援助之下、新建現地一所、命名曰鐵鑲劇場內部而雅潔、已於端午節前舉行落成式、同時又招王漢林、王玉山等爲股東、並由奉哈各地特邀戲班共六十餘人、今業已登台開演、頗得一般好評、在此獻金報國聲浪中、該等自動提出國幣貳百元、於本月十一日送交本街分所由直轄分所長平田最景氏、備文轉呈警察署、懇代作爲國防獻金、以表愛國赤誠、

州宗教報國團

昂揚宗教報國新體制

【大連】關東州宗教報國團、自今春結成以來、以全州內神道、佛教、及基督教等各教門、大同團結、統屬於傘下、企以崇敬神佛而報國今則定於本月二十二日午後二時、於州廳會議室、招開第一回理事會、關於宗教報國新體制之確立、及大東亞思想、文化向上等、行以調査研究、並決以州內各寺院教會等、爲該教徒等不時修鍊道場、

小偸光顧張家

【前倫】東大街路南張家爐事以製造馬車收拾膠皮車、近年來頗獲厚利、對外交往頗有財大氣粗之勢、前爐房存有大豆餅二十塊、價值五百餘元、値此飼料缺乏之時被小偸垂涎三尺、於六月十日、乘全家熟睡之際、由外牆底挖洞、正置豆餅之屋、如數偸去、潛逃無踪、天亮開門、始行覺察、但爲時已晚、沿處尋覓、也無濟於事徒呼負負、自認倒霉、

喇嘛赤誠報國

皇寺舉行增產祈願會

奉天市喇嘛宗國教務所長齊普賀喜格等爲赤誠祈願增產報國宣誦永護經文禱五穀之豐登並國泰隆昌計、於月之十四日午前十時開始至正午十二時間、假本市實勝寺(俗稱皇寺)、由五十五名喇嘛僧徒設壇嚴肅舉行增產祈願大會、屆時于奉天省長槐同張秘書官以及其他各機關代表並關係者參加之下、由喇嘛僧人登壇虔誠讀誦永護佛經、邀福護我邦家、增產達成同時並宣誦晉樂經、婆娑佛舞、殆克盡祈禱之誠也是日也、天淸氣爽實勝寺之欄外、擁擠滿懷祈願之民衆肅穆之情緒溢於顏表、香煙繚繞鼎盛一時祈願大會告終時逾抵定之時外也、

普及防空思想

舉辦防空宣傳週間

【瓦房店】協和會復縣本部因鑑於現時局下防空之重要性爲澈底普及防空思想及喚起一般民衆之協力計、故以有備無患之趣旨、現由縣本部制定防空日宣傳週間、分別指示管下各分會實施指導防空時之必要訓練、以期防空上萬無遺憾、

實施要領
一、期間、六月十二日起同十八日止計七日間
二、場所、各分會各職場所在地週間實施事項
六月十二日、土第一日家庭防空用品並非常持出品之整備
六月十三日、日(第二日)家庭防空施設之準備
六月十四日、月(第三日)各家庭防空準備狀況點檢並指導
六月十五日、火(第四日)同上、六月十六日水(第五日)同上、六月十七日木(第六日)昂揚防空思想開催講演會
六月十八日、金(第七日)防空日(對於點檢成績發表)「註」各家庭由組長實施點檢指導
三、各職場由各自所屬長官分別點檢指導之、

冰菓雖涼

衛生不可疎忽

【鞍山】當此仲夏時期、天氣異常炎熱、隨民衆消暑之季節、而市上出售之又涼快又淸爽「冰菓」已經上市、一般小賣者、每日販賣於街頭巷尾、而一般無知之市民購買之後即於街巷之內、隨行隨食、惟當此暴風揚塵之時、實與衛生上害多益少、尤其現時人民多愛冷食、同時亦傳染病猖獗之季節、故熱望市民特別注意、最好將購得之冰菓、攜至家內食用以免不幸發生、

南滿版

主要食粮確保自給

普種改良包米收穫量豐品質尤佳

【大連】關東州農事試驗場、爲促進州內主要食糧增產、近數年來、傾注全力、研究包米改良種、並積極育成、至去年已一部育成、其改良種包米收穫量、比之在來種、成績良好、收穫量增加、品質尤佳、故本年度劃各農會模範增產指導場、再育成種子多量、分與各地方農會明年度以此改良種、配給與州內各農家、普及播種、如此則州內主要食糧、可躍自給自足、確保無虞、

實行增產皆勤運動

勞務當局開始準備實施

【大連】曩以大東亞決戰之秋、一切增產、皆賴神聖勞工、爲奠定穩固之基礎、今此勞務當局、爲期實現此義、發揚舉國皆勞之精神、於三個月間、施行「皆勤運動」、現已將宣傳廣告、普佈於市內全域、以督促市民之勵行、時有關東州工業會及勞務協會爲主催者、關東州廳、市役所、職業介紹所等做後援、定六月間爲準備期間、七月間爲實施期間、八月間爲整備期間、刻已將該運動由本月一日起始施行矣、

分團長表彰式

【大連】大連小崗子警防團、蓬萊町副分團長、山口博史於月初因故辭去公職、杳其在職中於該分團業務、極行盡力、對此該管大連小崗子警察署、鑒於其在職時之功勞、頗爲顯著、決定於十四日午後二時、在該警察署長室內、舉行表彰式、

陶冶心身增助健全

大連市民体育會刷新內客

【大連】市民體育會、自昭和十三年四月創立以來、由於二十餘萬日本人和市民大衆之協助、對於健康增進與人格陶冶上、皆大有貢獻、然今次州內體育會之改組、應付於市民體育會之刷新、以刷新內容、邁向健民强國之厚生運動上、使其達成中核團體、爰一與有健全精神之國策、今將其新機構之概要並規則記之如左、

一、組織概要
1、運營指揮 其於市民各層、協力指導、依其地域及職業別、實踐組織以活動之、
2、鍊成目標 以競技爲本位、避免選手制度、使其達成質的精神、附於至誠盡忠的心身上、
3、厚運動 刷新市民之生活、利用餘暇、以促其心身之練成、並陶冶以明朗活潑之情操、達成決戰下奮鬥之精神、
4、獎勵武道 從來市民體育會、對於武道之種行事屬事務有施行、但今次則將其主催移爲大日本武德會州支部以代行之、但爲遂行上述之種種行事關係、曾設置連絡部、體育部厚生運動部等、除其中設有極多班目外、並於各地域內設置分會事務所等事、

日語朗讀預選大會

【安東】第三回全滿初等學校日本語朗讀大會安東地區預選大會如既報於昨十三日午后一時於安東放送局、計有審査委員小田大正在滿國民校長、田松第一女子國高校長、前市視官、中山放送局長仝平川業務係長赤谷省、育會主事等出席參加校計有△安東縣山城△安東市元寶△安東市九江△鳳城縣啓明△安東市仁忠△安東市新安△安東縣北埔(濱海村)△鳳城縣翰墨△安東縣老古△鳳城縣文廟等國民學校毎校一組學生四名朗讀課文「學校遊戲」於午後一時四十五分朗讀完畢、經各審査委員審査結果入選校計爲安東市公立仁忠國民學校鳳城縣公立文廟國民學校兩校全入選校於本月二十七日午後一時仍於安東放送局參加全滿朗讀大會、

爲謀勞務能率向上

設置收容七千名勞工宿舍

【大連】應付滿系勞工移動頻繁之際、使之與其集團生活化、茲爲勞務當局之所指示、而勞務能率向上計、大連機械製作所、特爲滿系勞工、計劃宿舍建設、應用資金約五百萬圓、現已在市內甘井子石碑屯、開始工事、以十三萬七千坪敷地工作、該宿舍將於竣成後、約能收容七千名、內中攜帶家眷者四千二百人、獨身者二千八百人、共計房屋二百七十五棟、其規模大的設計、實比先有之碧山莊超出、並於該宿舍內、設置賣店、倉庫、娛樂場、以及飯店等等、將來並企劃學校、病院、以及授產場等、如此勞工界空前之福音、不久將於西部大連耀然展開了、

柳井州廳長官

視査州內鹽田及加工場

【大連】關東州廳長官柳井氏據於全國地方長官會議之結果、不遑風塵、視査於州內各鹽田、以促其增產之必成自十四日午前八時、乘大連出發列車、赴往普蘭店、貔子窩管內之日本鹽業鹽田、以及加工鹽製造工場、加里工場等處、就途中並於十五日午後、視察普蘭店警察署十六日午後又往視察貔子窩警察署、其他並鑑及戰時下之居民情勢、至當日晚間、乘東歸連、

接濟新柴不足

申請木炭特配

【撫順】縣經備委員會事務局長楊學賓氏、辦事認眞、守正不阿、尤對所屬員役、及配給機關之監督、更不遺餘力、故一切配給物資其用圓滑適正矣、近以農忙時期城內住民、薪柴缺乏、雖有少數登市亦多以物欲價昂、事務局有鑑及此、用將保有之木炭七千餘斤、准予需用者、向該管區事務所、自由申請、以接濟薪炭之不足、每斤售價四元三角八分、可謂物美價廉、需用者望速申請運則不與之矣

簡保新加入者

最近滿系頓呈昂揚

貯蓄運動

【大連】由於決戰之進展、關於決戰財政之運營、務須急於圓滑、因故關東州遞信局管下儲蓄增强運動遂漸發展的前進尤以滿系州民側最近對於簡易保險之增進、加以充分的協力、擴充關東遞信局管下本年度簡易保險、新契約額、本年度初四月末、保險費月額、完遂十萬圓、更至五月末、達七十四萬二千二百三十二圓一角、其中日本人新加入者、二萬二千四百二十四件金額四萬八千二百十四圓六角對此滿系新加入者、五萬六千八四百十七三件、金額九萬三千三百四十七圓五角、總計全新加入率、滿系約居六成七分、由此可見滿系貯蓄思想向上矣、六月以後數字現在統計中、

技術者採用

今年改爲兩次

【大連】已往由日本內地採用一般青壯年及技能者等、聘用滿州廳民生課每年按四年人申報州廳、隨同日本內地之法令改正、爰改定年二次、即第一期由四月至九月、招人申報、前年十二月二十日、第二期由十月至翌年三月、招人申報、至同年六月二十日提出、因此由本年十月至明年三月之期間、欲由日本內地招聘一般青壯年、技術者之招人者、其申報書、定至二十日、提出於民生課勞務係、又報樣式亦行改正故希望招人者到民生課商談、

防空必勝體制

當局制定規則

【錦州】當此戰時下之空襲必不可免、但自大東亞戰爭開始以來、滿洲國民尙無一回空襲經驗、而敵機果於何時自何處、以如何方法侵入、誠不可思議、將由太平洋來乎或由中國來乎、由某一齊來乎、因不能預測、因此關係故市當局製定防空十二則備平素作萬全之準備、深望市民遵守官方之所指示、而盡槍後國民使命、茲誌防空十二則如左、

一、人人皆爲防空戰士
一、戰地爲武力槍後爲防空
一、國民皆爲防空現役兵
一、要想奉公首先防空
一、軍機與燈火萬勿透漏
一、燈亮勿使透漏家業尙須精勵
一、當會日對於防空施設先要點檢
一、一致團結國士防空
一、彼來空襲我有防空
一、防空須由家由身由心而作起
一、因之光之透漏招來敵機轟炸、

節約物資普及代用

包裝材料將利用七島藺

【大連】茲於決戰時下、物資極求節約、而對於重要輸送之包裝上、資材愈見缺乏、關東州包裝協會有念及此、遂考完善對策、將向來使用之空箱及纏蔴等完全收回、並約與擬使用「七島藺」之代用捆纏品、本年度爲期栽培普及計劃、曾於金州關東州農事試驗場內、從事幼苗越冬試驗現已由出產之原地大分縣運來苗種、

縣長科長巡視

招區村長會議

【山城街】本街、從前劃爲二十四區、歸併後歸併爲十八區現在歸併九區、本街警察署管轄之村、從前爲九村、現在歸併五村、自區村歸併之後、海龍縣長、及各科長並有關係之股長等、一行十餘人、同至山街、爲第一次巡視至街公所、警察署視査一切政治、並在院內聽招集區村長等、開增產大會討論農業工作、必須加工勤勞、多上糞土、各村長等、以期秋成、罔敢要努力督勵糧谷出貢、比較往年要增產二成等情、閉會後、假大有園飯莊、宴會畢又襲赴各村巡視、

滿鐵厚生建設擴大

新設殖產係管理公園住宅

【大連】滿鐵職制、前當改革同時、大連厚生事務所、所管區域、亦隨而擴大、即大石橋以南之連京線、營口線等沿線、包含於內、同事務所機構、亦加以整理、並新設殖產係、除管理內各公園外、並計畫休閑地耕種、在可能範圍、於星個浦公園內、設備養魚池、今村農記念公園、整備施設、拒絕不潔人出入、關於食糧增產、鑑於連市缺少適宜地、本年雖獲結果、故置重點於畜產之增殖、住宅建築、將去年以來、繼續工事中中興金町社宅約四十戶、急於最近竣工、此外更於轄山屯、建築滿人住宅、約一千戶、

新東汽水工廠

被盜驢馬一匹

【海倫】東大街路南、新東汽水工廠、經理徐雲五、富有創造性、能關吾邑獨家無二之汽水工廠具備營許、專造汽水、葛瓦斯二種、汽水每日出數、四八打汽水、百七八十箱、二四打葛瓦斯、八九十箱、近以天氣日熱、銷路日暢、隨出隨完、大有供不應求之勢、生意興隆財發萬金、可謂應時之好買賣、但天不測風雲人有旦夕禍福於六月九日晚間、被小偸光顧、將毎日送貨之黑青騸馬一匹、備有八歲口、價値八百元偸去、比天明發覺、該騸馬早已杳如黃鶴始行矣、

閻醫專治 咽喉病

發售 閻醫生咽喉金丹

主治咽喉擋食 擋氣紅腫破爛

發賣本舖 奉天市小西街大什字街南 魁生堂

沼募各地代理店 簡章函索即寄

虎骨花蛇露 老福順堂

虎骨熊油膏

奉天市大南街一段 一九四號

純白色萊克亨 初生雛分讓

奉天養雞農場

孵化及事務所在地 奉天小西區北興街三段六號

請用 化痔靈

痔瘡便血○肛門諸病

爲最有把握

◉適應症◉ 內痔○外痔○脫肛○便血○常習便秘○肛門腫痛○肛門裂創○乾燥○刺癢○結瘤○生管○痔漏○流膿○流黃水○等症用此葯有意想不到的效驗○

全國漢藥店及成藥販賣店皆售如該各地葯房售罄時可直向本店購買滙款或六分郵票代價均可空函代金恕不發葯不足五元者加郵費四角

色裝 內服十七日量 一元五 三元 外用塗葯膏 一元

製造本店 奉天城內軍署街 李郁生寄廬

肺病吐血其效迅速

肺癆病不難治 益壽丹非奇葯

如蒙惠顧請先滙欵

益壽丹

新京大馬路義和謙本店代理

肺癆菌繁殖於肺部所到之處便破壞損爛成空洞故極難治療益壽丹葯力直接達於患部而殺盡肺菌故無論一二三期肺病者均能克奏奇效即無病者亦宜預防先服益壽丹以避免肺病之傳染可保終身無病延年益壽從前死於肺癆病的都是寃枉死的目前患肺病都可以不死益壽丹治一二三期肺病有葯到病除之功數千年來無葯可治的肺癆病有了救星

定價每盒十二付國幣七圓

外埠函購 加郵四角

奉天市小北城門外西頭電車路道北

發賣本舖 國瑞藥店 長電話(四)二〇四一番

各處代理店(一)

奉天市皇姑屯東 同茂生
奉天市中街 天益堂
奉天市中街 中法大藥房
新京大和通 義和謙支店
安東六道口 瑞祥泰藥房
吉林河南街 民生藥房
西安中興大街 積盛壽藥房
齊齊哈爾南大街 德泰盛藥店
齊齊哈爾南大街 萬育堂藥店
齊齊哈爾中市場 和發源藥店
佳木斯德祥街 金石書畫舖
新立屯 濟衆大藥房
凌源 濟生大藥房
東寧協和街 同和昌藥房
海城 育泰和藥局
新立屯 大德興藥店
梨樹小城子 永增福
虹螺峴 永興堂
醴泉 德生藥莊
通遼南大街 仁和長藥店
莊河縣 滿洲大藥房
滿洲里 興順公魁記
扶餘東街 志泰和藥店
撫順大馬路 信仁堂藥房
密山縣 德慶東藥店
扎來諾爾街 泰和藥房
遼陽劉二堡 德興裕藥店
濱江陽五道街 天育堂
輯安縣 太和堂
鳳城南大街 博愛藥房
遼陽大東街 崇盛東
鞍山明治通 同和昌藥房
鐵嶺中央街 農元藥房
鐵嶺中央街 義和堂西柜
鐵嶺中央街 廣增福
鐵嶺中央街 和發久
三江口中街 大興恒藥局
三江口中街 福增慶藥局
三江口中街 福德昌藥房
八面城中央街 和發增
八面城中央街 德慶同
八面城中央街 恒發堂
八面城中央街 元泰裕
鞍山鉄道西 紀五大藥房
開通南街 泰和誠藥房
開通東街 德泰順
開通北街 廣和堂藥房
齊齊哈爾正陽街 世和堂
齊齊哈爾南大街 吉發合
齊齊哈爾南大街 萬益堂祥記
齊齊哈爾南大街 萬育堂
洮南五緯路 德慶仁藥房
洮南四緯路 增順隆藥房
洮南六緯路 恩富藥房
鞍山錦豊街 實和堂
白城子中央路 裕生堂藥房
白城子中央路 和發長藥房
白城子中央路 和發順
白城子中央路 和發久
昌圖縣 愼記大藥房
昌圖署西街 興濟大藥房
昌圖署西街 元泰裕藥店
昌圖中央街 太田東亞藥房
昌圖站前大街 廣增義
昌圖站前大街 慶增義
開原掏鹿大街 元慶長
開原城南街 保康藥房
保康站新市街 聚昌源
保康站新市街 萬裕合
保康站新市街 合記藥店
黑河市 大同西藥房
鄭家屯西街 東英藥房
鄭家屯前街 廣生堂
鄭家屯東街 德慶會
大賚 增順興